No 9845 Shanghai Thursday January 21 1932. THE EASTERN TIMES Published every morning including Sundays

時報

民國念一年一月念一日 星期四

今天二張售大洋三分二厘

第九千八百四十六號

[illegible]

大陸銀行
◀上海儲蓄部▶
優待學生職工
凡以學生職工名義向
本部開立存戶者
甲種活期及整存整付
概照原定利率加給一厘
上海分部
上海支部

金庫

二十枝 每包大洋 兩角

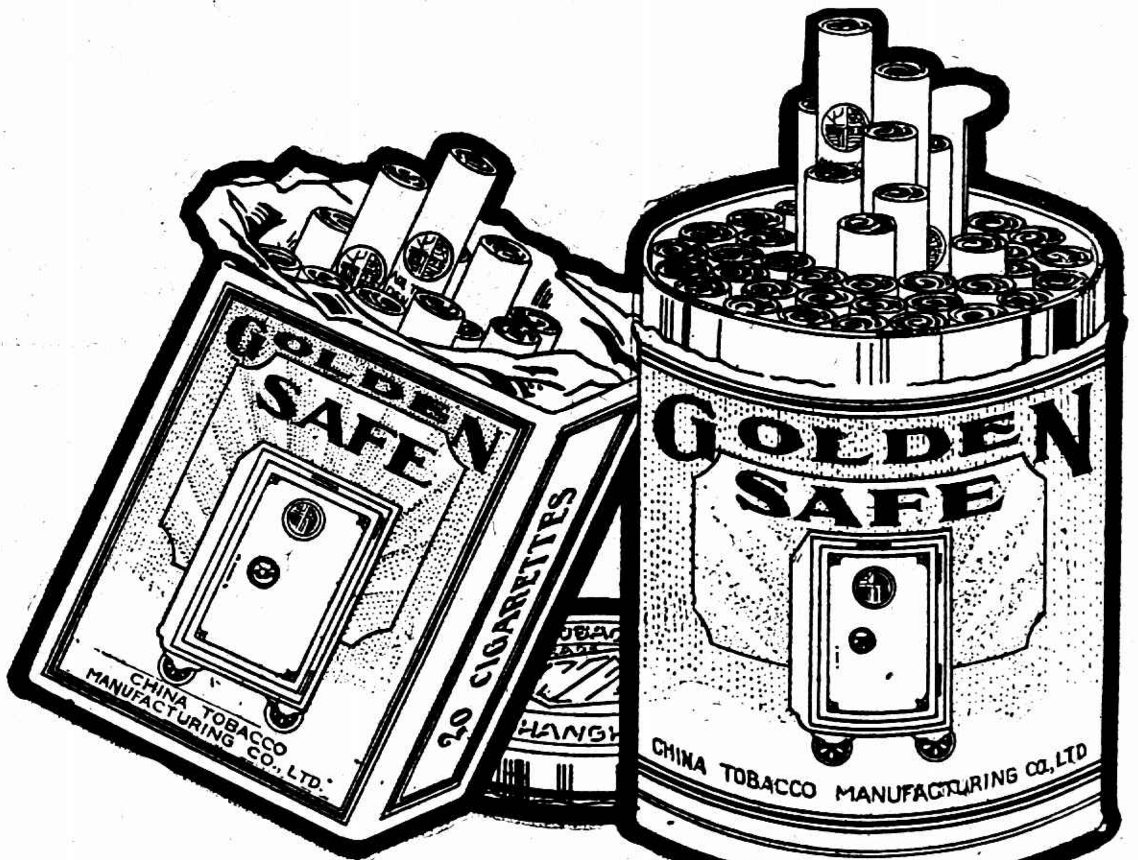

五十枝 每听大洋 五角

永安 先施 新新 新新 福和 錩源 及各大煙紙店均有出售

華品煙公司特製

漢譯 科學大綱　紙面普及本

「本月底截止特價」

此書爲湯姆生教授之名著內容三十八篇詳論最近自然科學領域內的一切智識譯本分請國內專家二十一人分工合作其價値早爲學術界所認定此紙面本力求普及起見特價只售六元四角較本館前出之布面本售價尚不及三分之一有志研究科學者幸早購備

星光曲線

上爲科學大綱插圖之一示空間爲物質(日球)存在所屬曲愛因斯坦吸力論即根據此事實本書第三十二篇「愛因斯坦之學說」對此現象有極明顯之解釋

全書四冊　四開版本
道林紙印　定價八元
特價六元四角
掛號郵費二角一分

商務印書館發行

民衆三日刊

第二十七期　今日出版

◆二二八與行動　◆日俄不侵犯條約　◆簡評◆報紙用日紙　◆評◆多金國的悲哀　◆絕交與宣戰　中國國家健全與滿蒙的立國　青年運動的沒落及其出路　援助義勇軍與組織義勇軍　愛人　細田民樹著　三日大事記

招請外埠代售處辦法

(一)無論書店學校或私人均可爲本刊代售尤其歡迎學校及其他團體中人能代售本刊(二)本刊代售價目每期售十冊以上者八折三十冊以上者七五折百冊以上者七折算(三)售餘退回者不能計算在內(四)書款須於出版後一個月內結算一次按月付淸郵票十足代現(五)寄費由本社付出退回寄費由代售者付出(社址)上海西門路顧五坊十三號　報價每冊三分半年一元七角全年三元

飛利浦無線電

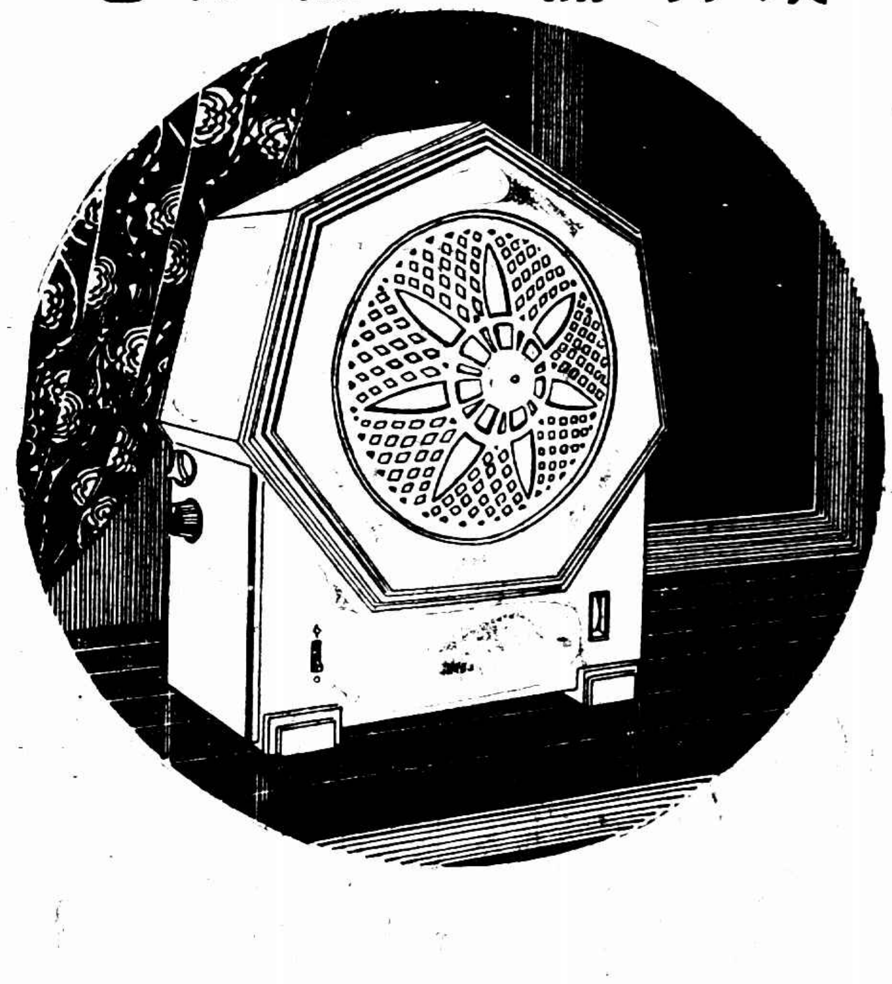

「美極」式　二六三四號　收音機

飛利浦廠諸技師絞無數腦力費許多心血始製成此最新式玲瓏小機各項機件皆本廠自製故準確而本輕運用簡易收音淸晰波長二百至二千公尺一百十至二百八十伏脫電壓均可適用喇叭亦有開關又可接入電唱頭擴大唱片音樂斷非他種小機所能望其項背式樣悅目猶屬餘事是以飛利浦二六三四號收音機誠宜家置一具也

經售處

大中華電器公司　南京路五〇一號
明遠電料行　湖北路五馬路口
國華電器行　公館馬路四一八號
新中華電器行　愛多亞路東新橋
及各大電料商店均有發售

31-C.11

此廣告係上海飛利浦洋行即製造最著名之飛利浦電燈泡者所登

白螺磯貨船擱淺 全船中外人被擄

◎漢口二十日路透電、捷江公司之貨船第二號、星期日晨在漢口上游白螺磯擱淺、旋爲匪所攻、將船長巴克及船中華人全數擄去、美炮船兩艘已赴上游照料該船、及營救被架諸人、美領事並請鄂省政府派兵往救、

莫德惠未離俄

◎莫斯科二十日國民社電、中俄會議中國總代表莫德惠、雖有返國之說、但莫今日仍在此間、尚未成行、

鄂借國稅廿萬發各軍伙食

◎漢口二十日電、何成濬向國稅機關借二十萬、即發各軍伙食、

滬粵兩請願團同宿行政院

◎南京二十日電、滬青年決死團二十日在行政院、與該院參事李大年發生衝突、經秘書鄭洪年出而排解、並允私人捐助決死團一千元、惟該團因請願尙未得正式答復、二十日晚仍留行政院、又粵學生請願團、二十日赴行政院請願不得要領、亦全體住宿行政院大禮堂、

國府命令

國府二十日令、㊀建設委員會秘書長陳逸凡、呈請辭職、陳逸凡准免本職、此令、㊁任命蔡增基爲建設委員會秘書長、此令、㊂特派吳鐵城爲國難會議秘書處副主任此令、㊃鄭洪年爲交通部常務次長章以黻另有任用、應免本職、此令、㊄任命兪飛鵬爲交通部常務次長、此令、㊅行政院院長孫科呈稱、秘書羅毅另有任用、請免本職、應照准、此令、㊆行政院院長孫科呈請任命胡[illegible]爲行政院秘書、應照准、此令、

澳門港外海關拘捕游船瑪皮拉號

因私運華人及鴉片赴美曾被發覺而逃逸

●香港二十日國民社電、中國海關當道、今日在澳門港外拘捕由暹西回之游船瑪皮拉號、此間人士大爲注意、現信乃因該船私運華人及鴉片至美之故、查該船乃上年在香港造成、懸巴拿馬旗、船長爲荷人、據傳該船前抵美國海濱時、輒以無線電通知岸上同黨、若輩即乘快艇駛載華人與鴉片而去、此次該船爲美飛機在空中發覺、正欲拘之、忽被逃遁云、

豫省福公司自動復工

◎開封二十日電、福公司自動復工、修武博愛人民電請制止、豫人電京、勁實業部嚴辦、

津電車潮昨訊

◎天津二十日電、反對電車加價委員會二十日開會、決定堅持到底、充實內部、改組糾察隊、編爲三隊、自二十一日起、逐日出發、勸令市民乘車不購票、驅劉聯合會二十日開會、決定再派代表八十人晉京、請速撤懲劉不同、不達目的不止云、

北平公債開市

◎北平二十日電、九六開盤零六一、收盤零六二二五、最低零六、成交二十萬、

大阪神戶 華僑被毆案 神戶領館提出抗議

日本通信、大阪僑商源源號主人周步進等、日前被日人毆打事件發生以來、旅日華僑、對於日警之不逮捕凶手、非常不平、現在駐神戶兼大阪總領事周珏、已向日本官廳提出抗議、要求即日逮捕凶手處罰、又神戶華僑張成慶被日本警察毆打致死事件、神戶領館亦已向兵庫縣廳提出抗議、目下神戶地方檢事局已決定將行凶之二日警提起公訴、

蘇實業廳召集各縣商會會談 救濟金融與日貨處置

江蘇省實業廳、於二十日召集鎭江・吳江・無錫・武進・江陰・銅山・南通・江都等縣商會代表來省談話、計到于小川(鎭江商會)・殷北庸(江陰縣商會)・林俊保(武進縣商會)・陸小波(鎭江商會)・胡健春(鎭江商會)・施筠淸(吳縣商會)・錢孫卿(無錫縣商會)・李柏森(無錫縣商會)・藍伯華(銅山縣商會)等九人、首由各代表將各該縣經濟情形詳爲報告、除吳縣・武進等縣尙足勉强維持外、鎭江因大水之後、江北所放各賑款、均難如期收回、亟宜設法救濟、嗣經研究結果、僉請實業廳轉商銀行公會、對於各錢莊竭力救濟、因銀行與錢莊息息相關、錢莊危則銀行亦多不能自保、至萬不得已時、商業結帳可以照舊辦理、還款期限不妨由廳令酌予展延、如省會有特殊情形、必須另謀協助、可由廳會同民財兩廳於二十一日開會解決、其次關於本省將來如何杜絕日貨及現在封存日貨如何處置問題、各代表發言甚多、結果由實業廳函詢江蘇省黨部及上海市政府意見後再爲決定、鎭江代表于小川氏復以營業稅問題提出報告、以關係本省財政、請何廳長與舒廳長洽商辦理、總期省庫商艱同時並顧云、

駐神戶領事回國

爲安公子出殯

日本通信、駐神戶總領事周珏、十五日由神戶搭船回國、聞其女公子將與外交部司長稽鏡之公子、在南京舉行結婚、

田文忠赴豫 洽商淸鄉事宜

濟南通信、魯豫淸鄉舉辦以來、將近半載、兩省間之匪徒、經分別剿撫、大致肅淸、刻正積極進行調查戶口、實行淸鄉、年前魯豫淸鄉署開封行署主任劉耀揚、曾來濟謁見淸鄉督辦韓復榘、洽商淸鄉事宜、並由韓氏召集署中高級長官、舉行淸鄉會議、會議定淸鄉具體辦法、現韓氏以河南淸鄉事宜、尙待接洽、特派該署軍務處長田文忠、赴豫謁豫主席劉峙接洽、並晤行署主任劉耀揚、協商一切、田氏奉令後、於十八早乘平浦車赴徐州、換乘隴海路車轉往開封、約一星期後返濟覆命、

魯南魯北 民團檢驗情形

濟南通信、山東省政府主席兼民團總指揮韓復榘、爲整頓本省各縣民團起見、特令民政廳長李樹春、組織山東民團檢驗委員會、該會成立後、即推出檢驗主任、分赴魯南魯北魯東魯西各處檢驗、茲據該會消息、據魯南檢驗主任李向寅電稱、十三日抵泰安、十四日檢驗完畢、當日由泰安轉赴兗州檢驗、又魯北檢驗主任許文耀電稱、各民團士兵學術兩科及典範令等、概未講授、擬改考軍律軍歌、該會已電復如擬辦理、該會復以民團教育欠佳、特呈請總指揮部、通令各區指揮部、關於士兵教育、務按頒發之學術科預定進度表施行、

尹士貴部開到大汶口

千五百名

濟南通信、劉桂堂郭馬蜂等部、因候領續發之軍裝、及尹士貴張黑臉等部來汶、故遲未登車北開、頃接大汶口電稱、尹士貴部計一團約一千五百餘人、分兩列車由滕縣登車、於十八日早五時、到達大汶口、所部均着便衣、槍械有盒槍步槍提式等、到汶口後、即由劉桂堂指定地點、分駐于內外各間房內、紀律尙佳、

淮河修隄近況

蚌埠通訊、國府救濟水災委員會工賑處、前以治淮一帶、災情慘重、特撥美麥、舉辦工賑、修築淮堤、商請導淮委員會派員測量勘、並將治淮堤線、劃分三區、每區設一工賑局、專辦築堤及工賑事宜、救災標本兼治、決至良善、第十二區工賑局所轄地段、爲淮河中游、計分七區、淮河北堤第一段、由懷遠渦河口至鳳陽西門渡、長凡六十里、於上月十五日起、自河北小蚌埠、開始動工修築、第二第三第四等段、亦已分別動工、一二兩段、每段民伕、計各五千五百名、三四兩段每段民伕計各五千名、第五以上四段、共計二萬一千名、第六第七三段、不久亦將先後動工、該區先後運到美麥、將近三千噸、已放去二百餘噸、餘均存儲蚌埠各大堆棧、第十一區工賑局、已在正陽關成立多日、所轄地段、爲淮河上游、該區計分九段、第一段招募民伕五千名、目前業已開工、惟糧運美麥、因交通不便、頗感困難、故該區僅運四百餘噸、第十三區工賑局、原擬設於淮河下游之五河、因局長人選未定、迄今尙未成立、第十二區、工賑局自上月十五日在小蚌埠開工以來、逐日修築、迄未間斷、下游已修至五河、惟昨夜天氣陡寒、雨雪霏霏、河沿泥濘、不能工作、因於本日(十九)起、暫時停止修築、一俟天晴、仍照常工作、淮堤測量隊、現已測至鳳台縣境、一俟將淮河幹流堤線測竣、即繼續測勘支流堤線、又國府以導淮工程、即將實施、特請國際聯盟會交通部長哈斯、先行視察淮河情形、將於日內二次由京來蚌、視察淮河下游及江北運河工程、聞同來者有英美德法各國水利工程衛生經濟專家數人、國府已令經濟委員會籌備處、先通知導淮委員會派員陪同哈等北上、

抗日會又獲多量日貨

錫縣各界抗日救國會檢查隊、連日在馬路上西門外北塘等處、查獲日貨甚多、茲分誌如下、振元五金號十五磅、磁碗十五只、[illegible]五金號、查獲白硝夾板七十碼、瑞[illegible]洋貨號、查獲花[illegible]紗三件、[illegible]莊、查獲洋緞布八段、元緞一段、士林布二疋、紅綠洋紗各一段白洋紗二段、黑洋紗四段、均已帶會聽候核辦、

無錫 李公祠案 飭縣查覆

錫邑惠山鎭之李公祠係遜淸皖人李鴻章之專祠、規模宏大、風景頗佳、爲惠泉名勝之一、經孫前縣長收歸官有、闢爲惠山公園、李氏族孫心有不甘、即委托該祠管理專員皖人完義輔爲全權代表、向蘇民廳提起訴願、經民廳裁決、訴願駁回、而完代表復不服、向省政府提起再訴願、昨由顧主席訓令陳縣長、以當時所集款項、是否由私資醵集、或撥用公款、現已無從稽考、前據民政廳轉呈地契糧單影響、僅足證李公專祠所有之證明、而該祠之如何設立、仍難明瞭、令仰迅速派員前往該祠查勘、如有碑碣、或其他文字之記載、照即一一抄錄、呈府核辦、又查該祠前已改爲復園、設並是否復改惠山公園、仰併查復、

南京路　香亞公司

買一送一

一年一度之大贈送所有出品由十一起一律照送

蘇州 善人橋盜刦

善人橋新村區觀橋村鄉長朱淸泉家、十九夜六時、突來盜匪五人、持械刦去飾洋四百餘元、

限制添裝路燈

城區各街拓寬後、路燈月有增裝、燈費超出預算、爰經於二十日一四一次縣政會議議決、函建設局查勘、以後遇必要者再行添裝、以示限制、

常州 綁匪三名執行鎗決

本邑縣政府、將綁架湖鎭錢氏、及金根甫之子綁匪有榮二、春順康、又攔刦綁客、綁架顧錦臣匪犯張才林等三名、擬處死刑、奉令核准、於二十日上午十時槍決、

奸商暴動案今日開審

本邑十一八奸商暴動、搗毀黨部、毆斃反日會檢查員與文暨案、縣府奉令組織臨時法庭、由縣長張鵬兼任庭長、縣法院推事黃長柏劉金鎔二員、兼任法官、定於二十一日下午一時開審、聽行提審在押案犯、爲命群生・葉金德・張成官・徐大雄・張克鵬・(即壽大)李子英等六名、被告人爲商會主席郭文份、煤業公會常委于以勳、四業公會常務朱元培、及江潮湧范鑫生等、

金山 天成昌日貨迄未解決

洙涇天成昌綢布店、前日由申運進綸昌公司出品洋布數匹、被反日會檢查團在輪查獲、認爲該項布匹係日貨、當即扣留、開會議決、罰天成昌經理柯玉階、站籠一小時、以示儆戒、柯某不服、馳滬報告綸昌公司、嗣由該公司派員到洙、向反日會證明、此種布匹、確是英貨、並非日貨、有商標可查、而反日會堅稱、係日貨假冒英貨、爭辯多時、不得解決、昨日反日會執行委員會議決、通告現在將屆陰曆年終、天成昌柯某站籠一項、暫緩執行、是晚反日會檢查團人員、又忽開緊急會議、否認不准、

澉浦洗刦案肉票 救出男女九人

水上第一公安隊

浙屬海鹽縣澉浦鎭、前被大綁匪洗刦、並綁架男女肉票三十八名口、除已放回十七人外、餘票經駐洙江蘇水上第一公安隊范閎忠隊長探悉、藏匿在奉賢錢家橋地方、遂親自率隊前往查緝、絕無形跡、遂於十六日設計隊士在外揚言、將於本日晚挨戶搜查、一面密派隊伍、分往各港口守緝、匪果恐被搜及、急將肉票設舟逃遁、舟過周倉涇地方、爲隊士瞥見、開槍喝停、匪竟鼓抵抗、開火約一小時、匪潰退、舟中搜獲盒子砲勃郎林各一支、搶起艙板、又查見有男女九人、蜷伏艙底、自言係被綁肉票、均澉浦人、[illegible]文在[illegible]千文中、[illegible]十四實、[illegible]、一併帶回[illegible]、由[illegible]長略訊之下、共[illegible]一艘、(三男三女三小孩、見昨報、)函告其家屬來淞認領、

解決花柳病中難治之

白濁

民生醫院　院長高濟人謹啓

桐鄉 石灣兩刦案破獲匪窟

石灣斜埠橋農民潘寶生家、曾於本月六日晚、突來盜匪十餘人、刦去金銀飾物、男女棉衣二十餘件、損失二百餘元、又李家埭李錦章家、於八日夜半、匪徒十餘人闖入行刦、刦去現洋八十餘元、絲五車、衣服八十餘件、連飾物共損失三百餘元、事後軍警嚴緝、偵得匪徒潛匿在海寧縣屬櫻花村、前日派警往緝捕、拘獲是案匪犯孫阿三・孫和尙・王孫氏三人、並在匪窟內搜出衣服百餘件、當票數張、訊據孫阿三供認、紹興人、曾犯刦案五六起、本月六日黃昏後、糾同盜夥孫和尙・沈阿四・阿松等十餘人、搶刦斜埠橋潘寶生家、次日携帶贓物至烏鎭典質、各分得贓洋十二元、八日夜半、糾合盜夥闖入李家埭李錦章家行刦、九日晨、將所刦贓物、分赴硤石典質、每人分得贓洋十三元、兩刦案之贓案、均由沈阿四指領、我是老大、直供不諱、其餘二犯供詞略同、

揚州 小虹橋發見無名男屍

小虹橋西堍、十九日晨忽然發現無名男屍一具、頸有擦痕、腹部有傷痕、身穿呢大衣、顯係遇害、經鄉丁報告公安分所轉報法院派員蒞驗、

紹興 張團來紹

國民政府警衛軍獨立旅第三團、奉令開駐紹興訓練、其第二營士兵四連、及機關槍連一連已於十九日晨開抵紹興、營部駐於戒珠寺、機關槍連則駐石家池沿之密修庵、其餘第一第三兩營、日內亦可開到、其駐地已定團部駐綢業會館、第一營駐山陰城隍廟、第三營駐能仁寺、聞該團係財部稅警改編、團長爲張遠

發行教育公債

[illegible]鄉教育經費困難、教育局長沈思溶、特於本縣第三屆縣行政會議、提出發行教育公債二萬元、並由財教二廳核准、刻已準備發行、

日帝大學生與警察衝突

東京二十日路透電、今晨東京警察與帝國大學學生千人大起衝突、學生組織示威行動、主張學生自治、停止警察偵視、學生於示威時有執紅旗者、便衣警察擬拘捕之、學生遂與之鬭毆、警察卒拘去示威領袖二人、學生雖奮力欲奪回被拘者、但未成功、當時大學前交通完全阻塞、

飛機炸彈發明家暴卒

英國芒特勒路透電、飛機炸彈發明家白倫南今日暴卒、享年八十、白於歐戰時供職於軍火發明部、專事研究飛機、

平壤朝鮮分行竊案破獲

七十八萬元現金發見

東京二十日日聯社電、朝鮮銀行平壤分行巨款被盜案、由平壤警察廳極力探查之結果、至十九日晚、査知犯人係爲日人、乃命全部警員徹夜搜査、至今晨未明逮捕主犯眞田仁吉及共犯男女三人、被盜之七十八萬元現金、亦被警官發見、

倫敦好望角間開始飛航

世界最長航空線

倫敦二十日路透電、由倫敦至南斐好望角之世界最長航空路線、今日開始營業、每星期一次、新式飛船重十三噸半、將由克羅登飛出、航程十一日、定一月三十一日到好望角、將來可望減爲九日、目前僅載郵件、三月二日以後可載客、取費一百三十磅、途中共有大站二十七處、此外尙有停機場三十處、

美洲大水

七千人無家可歸

有五鎭形勢仍危

翠杜拉十九日路透電、密西西河之大水、淹及六百方哩、無家可歸者七千人、有五鎭水深三呎、且有續漲之勢、地位頗危、

完全新製　男女　結婚禮服出租

式樣好　服務週到

老牌子　亨利洋服號

總號南京路沙遜大廈　第一支號西華德路七號　第二支號……　第三支號西僑青年會

上海市教育局立案
持志學院附屬中學續招男女生

現於初中一二三年級插班生，高中普通科文科理科一二三年級插班生，新師範科商科一二年級插班，報名日期即日起，報名地點（一）本校（二）寧波路上海新華儲蓄銀行，四川路江灣路底體育會西路。考試日期一月二十九三十兩天，考期報名手續須繳最近半身照片二張，報名費二元及中學畢業證明文件，考期函索章程附郵票兩角，簡章四分，寄函不復。（校址）江灣路底體育會西路 校長何世楨

市教育局核准設立
中華女子體育學校招生

學額：新生五十名，各級插班生十五名
考期：一月廿一廿二日，遠道者亦可隨到隨考
章程：函索附郵二分
開學：二月十日
校址：上海北四川路寶通路，勞勃生路口洋房，乘16路或19路無軌電車直達
校董：林康侯 力子 李大超等
校長：王懷琪

體育師範學校
兩江男女招生 分校

科別名額
海陸軍體育師範科，甲科及乙科，體育科，本科補習班，各級新生及補習班新舊生共百名

報名章程
報名即日起，函索章程附郵四分，一切詳情均載章程

校址
(一)上海江灣路口，(二)上海寶山路公共汽車直達，九畝大吉路內洋房

校長
正 顧陳禮華
副 顧拯來

上海女子中學招生

幼稚師範科 普通科 成年補習科

報名即日起，考期一月二十四日，開學二十五日，簡章須郵一分，詳章八分。校址上海西門文廟學西街

校董主席 林康侯　校長 吳子謙

教育部備案 教育局立案
智仁勇女中暨小學部招生

（小字略）

市教育局立案
民智中小學擴充校舍招男女生

校址 總辦公處 …… 報名 …… 考期 一月廿四日 章程 ……

校長 徐忍寒　校董 林康侯 何世楨 ……

私立
正始中學春季招生

本校添招春季初中一年級一班，報名日期第一次一月十二日至一月二十三日，第二次一月二十四日至二月三日，考試日期第一次一月二十四日，第二次二月四日，報名處法租界善鐘路本校或英租界四馬路華通書局，簡章函索即寄

董事長 杜月笙　校長 陳羣 啓

上海市教育局立案
中德助產學校招生

本校遵照部章專收女生，規定年限，學生實習凡曾在初中畢業或具同等程度者均得投考，……校長 俞松筠

江南體育學校招生

學額：特科一二年級各四十名，師範科一二年級各四十名
章程：函索須附郵票二分
校址：上海梅德路
校董：……　校長：王復旦
考期：第一次一月十六、十七兩日，第二次二月五日起，直至開學，均上午九時起
開學：二月十日

青華日夜中學暨附設完全小學招男女生

本校即日起招日夜校各級男女插班生……校長 馬樹華

常州華東體育學校招生

學額：插班生二十名，新生六十名，男女兼收
報名期：即日
考期：隨到隨考
章程：函索附郵四分
開學：二月二十五日
校址：常州城內中玉帶橋
校長：張銘

蘇州中山體育專科學校招生

（資格）專科須高中畢業，師範科須初中畢業（學額）專科十六屆新生，師範科第三屆新生，各四十名，專科十四屆、十五屆插班生，師範科第一屆、第二屆插班各十名（考期）第一次一月十號至廿號，第二次二月十號起，均上午九時起（開學）二月一號（校址）蘇州滄浪亭內
校長 朱重明

中國工藝職業學校緊要通告

據各地投考者紛紛函請就近在南京上海考試，本校為便利投考學生起見，凡不及來校報名者准於考試日期在各該考試地點報名，特此通告

校長 虞子鋼

上海市教育局舉行第五屆小學教員登記通告

（小字略）

中華民國二十一年一月十六日 局長徐佩璜

上海浙江興業銀行
房地產信託部
分配存戶紅利

通告

本部帳目，每半年決算一次，所有二十年份下屆決算，茲已辦竣，並經會計師審核，蓋章證明，凡定期、分期、長期各項存款，應分紅利，計得年息三釐三毫，連同保息七釐，合得**年息一分另三毫**，此項紅利，俟本款到期時，一併支付，除另印決算帳略，備存戶索閱外，特此通告。

（本部營業）
(一)代客買賣房地產
(二)房地產押款
(三)房地產經理及打樣
(四)儲蓄收存及保息分紅

（本部地址）
另設上海二馬路四川路七十四號
存款詳章 函索即寄

上海銀行調查部編
商品調查叢刊
第四編 茶

關于上海茶市調查詳盡，舉凡種類、產地、價格、運輸、金融、貿易等項，無不纖細叙述，附錄各種調查表格及長期統計，尤爲難得之資料，一冊實價大洋五角

第一編 米　大洋四角
第二編 棉　大洋五角
第三編 紗　大洋五角

發售處：上海寧波路五十號上海銀行信託部暨各埠分行，上海四馬路黎明書局

上海電力公司
遺失六兩優先股票通告

茲因本公司六兩優先股票第七五四號係一九三一年十二月二日所發者，CHIANG DAO 名下一股已經遺失，在案，爲特通告，希勿接受轉讓，爲要，此佈

一九三二年元月十四日 秘書兼會計 H. GORDON WRIGHT 謹啓

英商麥邊洋行聲明

啓者本行開設上海黃浦灘第一號門牌有年，與茲因遇有某種華文報紙混載名稱，外界不明，恐有誤會，特此聲明

英商麥邊洋行啓

老永昌煤號緊要聲明

本號創設滬上已閱三十餘年，向主提倡國煤，挽回利權爲宗旨，近有私進開北光復路二百卅五號煤號，則是別有一家，與敝號絲毫無關，深恐外界誤會，特此聲明

徐元誥律師代表沈傳紹清緊要啟事

（小字略）

事務所北京路三十二號 電話一〇八四一

緒綸綢緞大同業
特別大減價只有今天了

北市：大綸、老九綸、老介福、老九章、大盛、老九和
南市：何恒昌、大昌、大成、立興祥

蘭勃脫白脫勒公司出品

五華牌
佛及尼綫香烟

二十枝 每包售國幣大洋 **二角**

五十枝 每罐售國幣大洋 **五角**

各處均有出售

CHA-2

三友廠調查損失 火場上拾得證物

記者昨至三友廠調查、見該廠被焚廠屋、爲毛巾房六間、俱在黃家宅路之旁、屋頂均已燒穿、內部共燬織機二十四座、棉紗等物亦有損失、廠房屋頂幸係鉛皮、故雖被燒、尚未全燬、惟屋頂硫磺彈之洞痕纍纍、數以百計、據該廠職員朱君云、此次被焚損失、連同工作損失廠屋機件被燬統計達五六千金左右、事後曾拾得日人遺棄木屐數隻、並高三尺之大火油瓶一個、日本牌子汽水瓶硫磺布等甚夥、

大通社記者、昨晤三友社總理沈九成君、詢以該案之因果、蒙其見告云、此次日人縱火、證據確鑿、且爲貼鄰皮匠楊任生所親見、不容誣賴、幸本廠工房、均於板壁之外、包有鐵片一層、故雖被焚燒、損失不巨、至該案之起因、大致爲日前(十八日)馬玉山路上、有日本僧人三四名、行經該處、與途人發生衝突、日人即以出事地點在於三友廠前、以爲本廠工友毆打日僧、致發生縱火洩憤情事、

三友工廠李道發第七區棉織業工會(即三友實業社工會)常務理事龔雨亭、會同七區十一分部常務王寶如、於昨日上午十時赴警備司令部市政府市黨部報告日人縱火情形、並請願(一)切實保障、(二)通緝日本浪人、警備司令部允即派兵保護、公司方面、昨晨亦派常務董事沈九成王顯華前往查勘、並報軍政當局、請求保護、

兵警馳往引翔港 租界亦派出探捕

警備司令部於昨晨十時、派參謀鍾桓、市政府亦派科員徐紹修、前往三友廠查勘、下午三時許、警備司令部即派武裝兵士一團、駐廠保護、市公安局五區亦增派武裝警士二十餘人、前往彈壓、並在各街道放步哨、公共租界楊樹浦捕房、亦派大批武裝中西探捕、在華德路底一帶華租交界駐守、以資防範、

市政府 提嚴重抗議

此項事件發生前、市府曾接到各方報告、亦有相當防範、但不意日人於深夜行凶、並放火焚燒工廠、昨日得訊之下、當於下午三時、派俞秘書長鴻鈞親赴日領署提出口頭嚴重抗議、一方並派科員徐紹修、前往實地調查、待各方報告完全後再行提出正式抗議、

北四川路上 日浪人復游行暴動擊傷西捕

交通阻斷 形勢嚴重

許多商店玻璃窗被搗毀

日下午一時許、在滬一部日僑、約一千餘人、集合蓬路日人俱樂部、開一日人居留民大會、議決請求陸戰隊抑止華人抗日運動一面往日領署請願、並作總示威、散會已在下午三時半許、日人結隊游行、一部擬往江灣路陸戰隊司令部請願、租界探捕深恐肇事、有三十餘人躡後監視、日本陸戰隊則隨同出發、由蓬路入北四川路、日人見各華商貼有抗日標語、不問情由、手持木棍竹桿、將橋商酒家通利酒樓同福太鞋舖湯白林西菜社明星襪廠孫記帽莊等玻璃門窗搗毀殆盡、一時各物散佈滿地、其餘各店見勢不佳、紛紛關閉、不及者亦遭波及、後經狄思威路虹口捕房等趕到彈壓、日人不服、以鐵杵凶器行凶、致將虹口捕房西三道頭三七〇及另一西捕擊傷、血流如注、後碰虹口汽車公司汽車送往公濟醫院救治、當日人動手搗毀時、有數人被玻璃碰傷、自投福民醫院、一路及六路電車行人車輛等阻斷二小時之久、

另一消息、日浪人在北四川路暴動時、狄思威路捕房二十五號西三道捕開末龍一百四十六號西三道捕裴力脫及印度巡捕四名亦在虬江路靶子路中間被日人包圍、拳足交加、先後受傷、幸虹口捕房援到始解圍、

新上海社云、北四川路奧迪安大戲院附近、昨日下午三時四十分左右、當日本浪人經過、向黃包車夫尋釁、繼向一中年婦人施以暴力擊打、致均受傷、

及搗毀一五〇七〇號公共汽車兩旁之玻璃窗、此外另有一西人率一年約八九歲之小孩路過、不知如何觸日人之怒、亦遭毆辱、面部受傷、

十餘家商店 玻璃盡擊碎

北四川路上日人暴動、同福泰鞋帽莊明星襪廠所有之大玻璃櫥窗均遭擊碎、損失最大、其餘三家爲湯白林西菜社通利洋酒公司橋香酒樓、通利公司除玻璃櫥窗被毀外、並毀洋酒數瓶、橋香酒樓則櫥窗中糕餅盡遭擊碎、虬江路以北又將德康當店大德電料公司義昌電料行三家門面玻璃搗毀、至吟桂路口、復毀三友商店玻璃一塊、恒豐昌布店玻璃三塊、並將一二五號一路電車司機人毆傷、

華租界特別戒嚴 至晚未撤退

自昨晨案件發生後、華租兩界警務當局、以治安攸關、即已聯絡防範、至下午三時、日人在虬江路暴動後、情形尤爲嚴重、所有五區與租界毗連之處、五區公安局特派大批警士駐守、而租界方面、亦增派大批探捕巡行、虹口捕房四週、警戒尤爲嚴重、至晚未見撤退、

嚴斌出獄

旁人證明 出事時未在場

管轄問題大起辯論 防捕房要上訴

煤業公會調查股調查員嚴炳、(即嚴斌)因於本月十一號奉公會命令、調查奸商高永昌煤號私運日煤、致被串同英商麥賓洋行(Cecil McBain and Co.)主麥賓氏、報告所開捕房、於十七號派中西探將嚴拘獲、翌晨解送第一特院訊問、暫行覊押、嚴被覊、煤業因係爲公被累、柴炭業及駁運業亦相繼加入休業、表示援助、決議休市兩天、請京滬當局提出抗議、昨晨此案開審、煤業同人列庭旁聽者甚衆、以致第二法庭不能容、後至者祇能鵠立於法院空場上、靜候消息

歡迎 煤業同人

嚴 炳仍延陳文蘇高祈王祖勤三律師出庭辯護、捕房律師傅良王耀堂起稱、今捕房控告被告於一月十一號下午二時結夥在麥根路碼頭用脅迫手段、劫去英商麥賓洋行駁船一艘、內裝煤十餘噸、價值七百五十元、刑法第三百四十八條結夥強盜罪、提起公訴、井詳述本案經過情形、謂英商麥賓洋行主麥賓氏、因向浦東日商三井洋行定購煤斤五十噸、以無堆棧、故向新聞路七百廿九號七百卅一號吳永昌煤號租賃堆煤之所、乃顧就船戶吳金根之駁船一艘、於十一號午刻運抵麥根路碼頭、由小工揀運起岸、至二時許、忽有十餘人到來將小工毆散、井將煤十餘噸及駁船撐去、駛往閘北、當經麥氏報告捕房、派中西探赴閘北公安局二區四分所調查、由所長設法將煤業公會內之五人帶至公安局、該五人名業永綱葉生開嚴賓生嚴炳、尚有一人不知姓名、當時均承認將船撐去、[illegible]

[illegible]迨至八時、中西探以電話詢問公安局、據稱該五人已奉市公安局命令釋放、探員乃[illegible]將被告嚴炳拘獲、抄出圖章一枚、今捕房有證據四種呈出、(一)麥賓洋行向三井洋行購煤之契約、(二)麥賓向吳永昌租借堆棧之租契、(三)[illegible]、(四)[illegible]尚有各人證之供詞呈案請究、續據

英 人麥賓投案譯稱、業煤商客、係麥賓洋行、本月十號、余向日商三井洋行定購煤[illegible]、由吳永昌煤號出面向吳金根租得駁船一只裝運、供至此、被告律師即起立請求將本案人證隔別研訊、庭上准之、遂由馮推事向麥氏訊問曰、爾是否向吳永昌煤號訂立合同租借堆棧、答然、月租六十元、以六個月爲期、問爾向三井洋行購煤有無定單、答因尚有一日人[illegible]從中介紹、故無定單、問提貨單是否由爾交給吳永昌、答是、問單上貨物多少、答五十噸、問你的堆棧在何處、答在[illegible]路新聞路附近[illegible]、問該煤船泊在何處、答在中國商業銀行附近、靠近租界、問你何時在碼頭上、答下午一時許、其時有兩華人到來、自稱爲煤業公會[illegible]調查貨物、余當向質問有無憑證、該二人曰無、余正欲鳴捕之際、該二人乃又向余曰、[illegible]、言畢遂去、余候至一時四十分見無動靜、乃向站崗之二千零四十四號華捕聲明、[illegible]、至二時許、余接得報告、謂煤被抗日會運去、[illegible]致發生此事、當即報告捕房云云、述畢、由被告律師向麥氏駁詰一過、詰之被告、

嚴 供稱、此項日煤、先由抗日會查悉、因抗日會並無堆棧、故向煤業公會商議之下、以義泰興西棧亦屬煤業會員、故向商借堆棧、由調查股長王某派余前往義泰興西棧登記煤數、及抵該處、則船尚未到、故沿河行至舢舨廠新橋地方察視、余並未登船、嗣該船由抗日會居姓等撐至堆棧起岸、計有煤十噸零一籮、現均存儲於義泰興西棧云云、又據見證

梅 曾貴供、在吳金根處爲船夥、該項煤斤由我承運、船抵舢舨廠新橋停泊卸貨、共五十噸、當時卸去三十六噸、尚有十四噸正欲起卸、突有抗日會職員十餘人到來阻止卸貨、且將船撐往浜北、被告當時並不在場、直至義泰興西棧始見被告與撐船之七八人同在一處等詞、又據見證戚玉林供、十六歲、在吳永昌號爲學徒、當時有抗日會職員十人、指煤爲日貨、故將船撐往浜北、惟被告當時我未看見、又據見證吳金根供述一過、對於此案不甚明瞭、亦無所證明、遂由被告律師薛嘉圻

提出管轄問題 謂按照協定第五條、捕房祇就租界內犯罪者起訴、因該船停泊於蘇州河內、而蘇州河則地屬華界、故捕房無權起訴、按照刑事訴訟法三百十八條應諭知不受理、馮推事乃令開始辯論、由捕房律師與被告律師起對管轄問題作辯論、約歷二小時始畢、繼檢察官余英發表意見一過、馮推事遂當庭宣告判決被告嚴炳無罪、上訴期內交妥保、諭畢、因被告方面對於保證早已預備、故一聞交保釋放、即由旁聽之煤業同人拍手歡迎、一面雇就汽車一輛、將白布一方上書「歡迎嚴炳同志出獄」字樣、作爲旗幟、懸於車頭、將嚴擁登汽車、疾馳出院而去、

上海國難會成立

議決以經濟援助東北義勇軍

上海市國難救濟會昨日宣告成立、選出王曉籟林康侯徐新六張嘯林杜月笙王一亭史量才王漢良朱吟江張一麐程祝蓀尚慕姜沈田莘錢龍章胡鳳翔虞仲咸李永祥陳培德王彬彥余華龍汪維英陳亞夫朱鐸民胡雄定許雲輝秘書陶樂勤曹志功楊宗翻二十五人、議決以經濟援助東北義勇軍、呈請政府嚴懲勾結日人喪權辱國之東北軍人官吏電勉馬占山

日廠工人先復工

月賞問題再設法

勞勃生路之日華紗廠、內外棉紗廠、曹家渡後馬路之絹絲老廠、星加坡路之絹絲新廠、梵皇渡之豐田紗廠等全體工人、經六區區長徐巡官、暨社會局、公安局科員之鼎力勸解、各工人咸覺昭廠方之內幕、業已表示暫時忍痛、於前昨日一律到廠開工、領取工資、恢復舊狀、對於月賞問題、姑俟機會再行設法、惟勞勃生路之喜和紗廠、迄今仍未開工、

旅滬培正同學會啓事

茲定於本月二十三日正午假座橫濱橋中有天酒樓開歡迎黃啓明校長大會除通函外恐未週知特此登報務請諸同學撥冗駕臨

年節禮品請送知味醬鴨

本館延聘杭州著名製鴨能手精選肥壯大鴨用蘭溪醬油以古法醃醬因此色香味三者俱全早經馳名海上與市上所售之醬鴨迥異際茲年節餽贈親友堪稱獨一無二之禮品也(每只售大洋二元四角本埠邵萬生南貨號亦有經售

經濟午餐菜名價目列後

鴨子魚肚二角　雪菜冬筍一角八分
醬爆魚皮三角二分　醋溜魚塊一角六分
蝦仁雞片二角四分　菜心丸子二角四分
咖哩雞絲二角四分　肉絲蛋湯一角六分
[illegible]
營業時間上午七時起下午十時止
知味觀開設大馬路石路口　電話九〇二四〇

新雅

北四川路虬江路角　上海大戲院對門
高等粵菜　茶點麵食
電話四四三一七號　清晨開　夜半止

寒天多咳

冬令嚴寒，或傷風，或久咳，或肺癆，際此寒氣侵襲，咳嗽尤必加劇，本藥房發行

保肺漿，

係止咳聖藥，久負盛名，無論新久咳嗽，服用數次，無不立見痊愈，患者請速試之，

(並製保肺糖漿便服用購用便功效與保肺漿相同每盒洋一元)

▲保肺漿　大瓶洋一元七角半　小瓶一元

上海四馬路 太和藥房發行　各埠藥房均有出售

圖畫時報

逢星期日發行每期大洋五枚定報諸君請寄上海時報館大洋一元郵費在內當即按期寄奉五十期無誤

各業工會聯合會 設立辦公處

上海市報界工會製茶業工會華商電氣工會海員工會針織業工會等五十餘工會所發起組織之上海市各業工會聯合會、已於昨日在新閘河丹鳳路五十一號開始辦公、除派員赴京接洽並呈請黨政當局隨時指導外、已正式通告各工會知照、

報關行限期註冊

江海關佈告手續

限至下月十四日以前

江海關自公布管理報關行章程後、本埠各報關行曾數度召集會議、要求撤消、海關方面批復不准、昨復發貼通告、限二月十四日以前各華洋商行及報關行須向海關註冊、並公布領取具保結紙一切手續、

報關業公會

前日具呈[illegible]

奉關稅署核准有案、按該章程之規定、凡屬報關商人、不論國籍、及是否報關同業公會會員、均應一律遵守、原因報關業中、常有不良份子營私舞弊、致正當商人、受其影響、故特頒行此項章程、以資取締、即不當斷於正當商人、加以切實保障、該公會尤可無須懷疑、至來呈內未入同業公會之報關行、舞弊營私一節、已令行江海關稅務司嚴密嚴查、並與該公會協議取締辦法、呈候核奪矣、據呈所請該新報單辦法、及管理報關行章程取銷各節、均難照准、

上海市商人 組抗日救國會

上海市商會、昨召集臨時會員代表大會、討論徹底辦理對日經濟絕交問題、議決、組織上海市商界抗日救國會、通過執行委員名單如下、(一)南北貨拆兌業陳子彝、(二)紗業聞蘭亭、(三)運銷石灰業邱子嘉、[illegible]

日紗冒牌

特二法院傳審

自市場迭有假冒日紗牌充申新人鐘牌以來、該廠即函遣派警人員秘密偵查察訪、旬日來迭破三案、八仙橋街四十號泰豐運號紗號、將日華紗廠出品四十二支[illegible]改用申新四十二支人鐘商標一案、已歸上海特區第二法院審理、昨日下午二時該院特開第一法庭傳訊、[illegible]最後宣諭改本月二十七日上午續審、

各方雜訊

▲中國墾業銀行籌備會議決、在北京路江西路轉角購置基地一方、計地一畝三分餘、價銀二十五萬兩、由通和洋行設計、建築八層大廈一座、由新泰營造廠以造價銀三十八萬二千兩得標、目下工程已開始進行、該行預定底層及一二兩層、均留作自用、其餘各層、悉作寫字間出租云、

▲錢兌業同業公會本月十日在吳淞路該會所舉行第四屆選舉大會到六十餘人、投票揭曉、公推殷煥之爲主席、王和安曾德生爲監察委員、潘炳臣黎立義王守謙劉錫臣朱梅祥何錫珍爲執行委員、黃儆莊秦長源吳福均爲常務委員、交際委員等亦依次選定、於前日就職、

來函

主筆先生大鑒見十六日時報各地雜聞內載上海無線電台報務員詐財一節查與事實不符[illegible]

周明達傑作

長篇軍事愛情小說

戰地英雄

朱劍芒題字　陳靄麓題字　文公直序　秋潮生序

王西神題眉　趙苕狂題字

章育青繪圖

是一部歷代英雄血戰史！

是一部紅粉佳人殺敵史！

本書中有許多外人犯境的案子：

本書中有不少名將平寇的歷史：

有根有據事事可考　絕非神怪小說可比

開卷第一回就有精彩　包使諸君拍案叫絕

書中人物有聲有色　勇猛威武理直氣壯

都是雄糾糾氣昂昂　忠心赤膽拚命抵敵

名士美人戰地艷史　先愛美人後愛江山

鴉片戰爭　中法戰爭　日俄戰爭　中日戰爭

都在這部戰地英雄中說得詳細

對敵佈陣　軍事編制　作戰進退　機謀策略

盡在這部戰地英雄中寫得明白

戰地英雄的救國精神　堪爲現代軍人的模範

可供對日宣戰的參考　可資當代民衆的研究

戰地英雄回目

第一回至第五十回 [illegible]

特別贈品 購本書一部另贈戰地寫眞圖一本計五十幅用重磅道林紙五彩精印價值一元畫中人物活現紙上閱之使你身臨戰地一樣

封面特色 本書封面特別考究用重磅銅板紙四色精印裱裝如生極爲美觀使你愛不忍釋

全書五十萬言　五十大回　洋裝五大厚册　裝一錦盒

原價售洋**四元**　茲爲國難普及每部只收成本**一元二角**　寄費一角四分　現批特別低廉

上海華安書局出版　總代發行　上海四馬路卿雲書局

各要人離杭
孫汪昨日來滬轉京 蔣介石定今日飛京

◎杭州二十日電、孫科偕秘書於二十日上午九時五十分乘車赴滬、汪精衛偕夫人及褚民誼秘書共四人、同乘下午二時三十分車赴滬、本係頭等普通車、後由路局改掛花車一輛、記者上車詢問是否即晚入京、汪答、予到申後、如無要事、當晚即須晉京、復問昨晚在澄廬會議結果、汪答、因在車廂內未便有所表示、汪穿青灰色大綢皮袍、手執竹杖、精神甚佳、何應欽・宋子文・張繼・張靜江・唐海安・邵元冲・馬寅初・孔祥熙與夫人、於下午六時、附掛花車二輛赴滬、蔣介石偕夫人及省府各委員等到站歡送、蔣介石二十日上午偕夫人往遊康莊、午宴於樓外樓、定二十一日乘飛機赴京、

◎滬訊、二十日汪精衛由杭來滬、下午七時十分在梵王渡下車、褚民誼同車來、在北站下車、孫科・何應欽・張繼・李宗仁・曾仲鳴・王伯羣・邵元冲・馬寅初等、夜十一時五十分專車赴京、李烈鈞於二十日上午由滬乘特快車赴京、覃振由滬乘夜車赴京、

◎南京二十日電、蔣之侍衛長王世和、二十日抵京、爲蔣汪預備寓所、聞蔣抵京後決寓總理陵園、汪寓勵志社、

汪蔣到京後
中央將開緊急會議

◎南京二十日電、某要人談、汪蔣抵京後、即擧行中央臨時緊急會議、將在杭商議之方案再行討論、至在杭所商、大致爲㊀外交、以對日絕交爲原則、妥謀防患之計劃、㊁財政、對公債將延長還本時期、改低利息、同時再發行一種國難公債、並謀政府與金融界切實合作辦法、㊂軍事、規定全國爲八十師、師分甲乙兩種、甲種月餉十六萬、乙種十二萬、

陳濟棠宴于右任

◎香港二十日電、陳濟棠十九日晚在退思園宴于右任伍朝樞等、席間陳力言竭誠擁護新政府、及徇中央意、將軍會撤銷、三機關變爲二、對黨政純處監督地位、無割據意、宴罷、于與陳濟棠白崇禧入密室商議、約二小時、聞于對陳解釋、汪孫已有成約、斷不使獨裁、更不致危及粵局、並出李宗仁致陳白書、陳白已表示相當同意、

◎香港二十日電、粵中委均決定不北上參加國難會議、

黃漢樑未復職
財部職員又向總稅務司索薪

◎南京二十日電、黃漢樑返京後、態度甚消極、對復職問題、待謁孫科請示後方能決定、財部全體職員、二十日又向總稅務司索薪、

何應欽電各軍
本月起減軍費

◎南京二十日電、何應欽二十日電告全國各軍事長官、對於各部隊經費、中央因財政困難、決自本月份起、軍務費減爲一千六百萬元、所有以前積欠、亦決設法發放、請各部隊共體時艱、勉爲支持、

宋子文決將赴法

◎杭州二十日電、外傳宋子文將出洋、記者二十日下午六時、在城站晤宋、詢以傳說確否、答確有其事、復詢是否出任駐法公使、答尚未正式發表、但已決定不日赴法、

新立屯附近劇戰
日軍與蒙匪進攻 義勇軍力抗

◎南京二十日電、平電、十九日午、新立屯附近有激戰、鈴木嘉村兩團在後、以蒙匪爲先頭、日坦克車亦猛衝、我義勇軍竭力抗禦、今晨尚在劇烈接戰中、

日軍再發動
圖由新立屯與義州 兩路進攻熱河

◎錦州二十日日聯社電、在錦州之日軍鈴木混成旅團嵯峨大隊、於二十日晨九時、出發赴溝帮子、擬由溝帮子徒步進攻散在沿線一帶者、經打虎山由打通線北上、從新立屯附近進攻熱河境、又嘉村團之中島枝隊某大隊、於二十日晨十時出發赴義州、擬與在義州之山形枝隊合併、向東進攻熱河境、然後更與從新立屯附近西進之嵯峨大隊聯絡、在熱河境夾攻、其結果頗堪注目、

◎南京二十日電、平電、日軍依田旅團損失極大、十九日全撤入錦州、王殿忠匪部、今明日可開到錦朝線、將以爲攻義勇軍主力、

打通線義勇軍
大戰八道河

◎錦州二十日電通電、昨夜有義勇軍約一千、襲擊打通線八道湖附近之園屯、謀炸燬鐵道、日本守備隊目下在激戰中、

牛莊激戰終日
日軍援兵紛至 老北風彈盡而退

◎瀋陽二十日國民社電、老北風所部綠林豪傑、昨日又與牛莊日軍激戰終日、旋以日方沙陵海城營口三處援軍紛紛開至、以大隊夾攻、久戰之後、藥彈垂罄、不得已於今日解圍逃退、又據日關東軍司令部消息、錦州方面義勇軍時出反攻、日

當道將以嘉村一旅調駐錦西、此外打通鐵路八道溝附近之園屯鎮(譯音)、昨夜亦有義勇軍襲攻日軍、至安奉鐵路沿線義勇軍與綠林豪傑、亦仍時出攻擊日軍、

安奉線義勇軍
圍攻高麗門

◎瀋陽二十日電通電、昨日午后七時、有義勇軍約八十名、襲擊安奉線高麗門站、四面包圍、日本守備兵與警察協力應戰、義勇軍退、

北寧路被破壞侵佔
中英均向日抗議

●南京二十日電、此次日軍沿北寧路進兵、越錦縣、直達山海關、佔據該路關外幹枝各線、運用大批飛機、以猛烈巨彈轟炸車站列車、危害員工旅客、毀壞軌道電線、路產損失、並有綁擄、阻止該路行車、各站另派滿鐵站長、並派駐日兵、該路原有員司工警均被驅逐、不容在站服務、以致關外段幹枝各線交通完全斷絕、據交由該路洋員交涉、日軍謂須候瀋陽日軍總部解決、而該總部又以須與日命之瀋陽新政府及瀋陽交通委員會商榷、故意推諉、英國方面以借款關係、已向日方提出抗議、關外交部亦經照會日使、另提抗議、請其轉達該國政府、嚴飭日軍對日佔各交通、並恢復該路原來狀況、所有因日軍佔領所受之一切損失、仍保留要求賠償之權、並將日軍破壞交通情形、電日內瓦我國代表團轉告國聯行政院、

北寧路關外員工
被迫逐到津

◎北平二十日電、關外各站員工、被闞鐸逼迫離職來津、二十日到五六百人、北寧路局正設法救濟、

◎北平二十日電、偽奉山路局長闞鐸、將北寧路關外各站站長等、調至局內拘禁、率領四洮路警、強占皇姑屯站、又帶日憲兵並偽交委會日人、將廠局內文卷全行攜走、並驅逐關外各站路員六七百人入關、

◎天津二十日電、北寧路二十年度花紅兩個月、二十日發給、在津之關外員工、二十一日發給、關內各站及本局之員工十二月薪及特別獎金、稍緩再發、津浦路二十年度花紅一個月、決定旋發、一二月份薪金時分兩次補發、

魯人赴關外者
因避難紛紛回籍

◎青島二十日電、關外難民連日過青返籍者已逾數千、膠濟路定二十一日起、加開小工臨時客車、票價按三等五折收費、

高矮升沉錄 (四十一)　(老漢)
諸緣輻湊、矮國成功 前事爲師、波蘭可鑑
(不許轉載)

現在把當日的「諸緣輻輳」的一件事情、紀錄下來、可以提醒矮人、並可以示鑒於今之國人、是矮俄正在打的時期、甲辰春間、矮國駐台灣總督府參事官名「大內」者、接到「波蘭志士國民」來書云：

大內君足下、往謁與君深道、一見如舊、披瀝心胸、痛論時勢、往復不倦、僕竊以自幸、且以欣慰、自從一別、參商路隔、東西異天、不得親接聲咳、握手一堂、何期前者相遇之不期、而後日相離之遠也、延頸東望、竊懷於懷、側聞大邦與俄國久有違言、乃今事勢過迫、干戈相見、期在旦夕、僕竊信大邦君明臣良、國運日上、加以水陸將士忠勇章儀、一旦赫然發怒、膺懲暴虐、搗穴覆巢、當不遠矣、僕本波蘭人、懷怨於俄甚久、祖宗以來、切齒一百餘年、思一旦得而甘心、今大邦將問罪於俄、竊不自量、欲招募敵國志士、別立波蘭義勇軍、上爲大邦効力、下爲故國雪仇、以紹祖宗百年遺志、不知足下以爲可行否、所擬徵募義勇軍綱領、具於別紙、所足下爲僕致之大邦當局、並揭諸報章、公示世界、再者北美合衆國之加哥有波蘭人同盟會本部、其所刊報章曰「志歌達」、足下如欲悉波蘭義勇軍組織方法、急將一書寄僕、或寄報館主筆亦可、

未幾即有波蘭義勇軍之組織宣言、披露於世界各埠之報紙、玆節錄如下：

今日本帝國爲保全東方之治安、擁護滿韓之獨立、將出征俄之師、其名正、其言順、環球各國莫不敬欣、同表感忱、至波蘭遺民與日本處勢關係、出於自然、有不須同盟而密於同盟者、想日人聰明亦未料及此也、

我波蘭在十五世紀號爲強盛、雪其版圖、則百十七萬方里、計其人民、則三千五百萬口、據歐陸中原、屹然爲一雄邦、厥後政教無常、君民異心、上下反目、國勢淩夷、不能復振、迄至十八世紀末、爲俄奧普三國所割、

記者案、國人聽者！「政教無常」！「上下反目」！」是波蘭致召瓜分之因。○既然成立一個國家、必須有團結大衆一個中心信仰、決不能你一桿「大纛旗」、我一個「將軍令」、今天我打倒人、明天我被打倒。「只要我能够上去一下子、那怕立時倒下來也過了癮了」、剛聽見一個主義、又聽見一家學說、你也賣新、我也標異、一口還沒有嚼爛、又有一塊塞在嘴裏、鬧的痞積於胸、火焦於下、「二十世紀」還沒有喊完、二十一世紀、二十八世紀又趕成一堆、結果是一世紀亦不世紀、而只造了波蘭的十八世紀末！

夫俄波蘭者爲俄奧普三國、而吾人於俄人必欲得而甘心者、則以俄之於我、怨毒最深、陰鷙最甚、詭秘陰險、殆有不可以人理揣測、此吾人之所以視爲寇讎、不共戴天者也、

記者案、矮人們聽著！欺負中國人、的確不只你們一國、然中國人之恨他國、不似對你們之甚者何耶？則俄之種怨於波蘭者是矣。

初三國之瓜分波蘭也、波蘭人民之立於俄人桎梏之下者三分而二、其土地則五分而三、此由力不敵勢不敵故耳、波蘭人豈一日忘本國哉、一千八百三十年之役、可以見已、當時情勢、不盡復道、然師興以來、俄人所費財帑、無慮一百三十兆盧布、其餘細數目不與焉、則俄人之困可知矣、其間一勝一敗、兵連不解、致人屠邑、不知凡幾、鬧勢乃平、則波蘭遺民之膽略氣勢亦可知矣、其後二十年波蘭復起、當時俄人所號至八十兆之多、終竟不足、後十餘年、偶有俄土之役、久之不解、是時志士咸謀興復、指揭釁隙、苦心積慮、然波蘭遺民、承屢起屢踣之後、瘡痍未復、氣餒力弱、不能復起、含垢包羞、不敢妄發者、實有待於今日耳、激勵近之波蘭人乎、膽氣張矣、勢力強矣、其牛曲則日滋月殖、一歲之間、殆百之二、且自農奴制廢、凡百情狀、洒然一新、財力强旺、年盛一年、意由今日言之、波蘭人可以復起矣、況俄人方與外國搆兵、此不可得之機會也、苟使我波蘭人無膽無氣、忘恥忘仇、爲牛爲馬、爲人奴、爲國賊、則不得而知、否則復祖宗既死之仇、刷百年未雪之恥、火燎中原、炎炎初騰、繼燬於前、忽然於後、今俄人既窘於外患、又有內變起於蕭牆、能不顧瞻者幾希矣、

記者案、波蘭雖亡、人心不死、所以屢起屢仆、卒能善待時機、求得自立、俄人吞併波蘭、以力服人、不能使之心服、此等吞併、正如日本前外相幣原所言「吞沒炸彈」、乃明哲者所不取、由此可見矮人軍閥吞併中國之迷夢、實屬大謬。中國人之或氣餒、或竟甘爲虎倀、則將波蘭人之不若、奈何奈何。

比國對美照會
表示同情
已向中日表示 希望國聯維護和平得收效果
派員留心觀察 行政院此次開會討論該問題

◎比京白魯賽爾十九日哈瓦斯社電、美國爲滿洲事件、將正月八日致中日兩國之照會、通知一九二二年華盛頓條約簽字各國、比外長希孟、頃訓令駐華盛頓比大使、轉知美外部、謂美國照會、比政府業已閱悉、深爲注意、比國對於該照會所開尊重條約一層、認爲重要、關於此點、美國在照會內曾聲明凡採用與巴黎非戰條約所定義務相違反之方法、而在滿洲創設局勢者、美國無意承認之、比國對此一節尤爲注意、比大使又稱、比國業已向駐比中日兩國代表表示、希望國聯行政院維護和平行爲得收效果、比國對於此事深爲注意、行政院將於正月二十五日在日內瓦開會、以討論此事、比政府已遣派觀察員、命其對於是屆行政院開會討論之問題、留心觀察云、

津日兵續有到平

◎北平二十日電、津日兵一百五十名、全副武裝、二十日晚到平、下車後赴日兵營、

孫連仲部叛變竄閩
馮玉祥派員 前往接洽收撫

◎南京二十日電、孫連仲部在贛叛變竄閩、進駐汀州一帶後、現馮玉祥徵得朱培德同意、派王思九赴閩接洽收撫、

○南昌二十日路透電、聞赴贛南剿共之孫連仲部下軍隊二萬人已譁變、竄入閩省之汀州、但並未如初傳加入共匪、據聞代理主席方聲濤報告、孫軍之叛、乃因軍需不繼之故、如中央政府能勸設軍反正、則渠願劃出五縣、爲彼等駐防地、聞馮玉祥甚注重此事、已派專員來此、以便入閩勸解、因孫乃馮之舊部也、

李鳴鐘來滬

◎漢口二十日電、李鳴鐘赴滬後、由王鎭淮代行資綏署及二十二路總部事、三十師長由何成濬令彭振山代理、王慈博兼副師長、

余漢謀赴韶關

◎香港二十日電、余漢謀二十日偕參謀長楊幼敏等及職員三百餘乘車赴韶、

劉郭等部
尚未北開

◎濟南二十日電、劉郭各部、在大汶口集合、已達六千人、張黑臉等部、在蒙山有二千八百餘人、尚未到、泰安下家院有二百餘、劉桂堂派副官長郭治安往接洽、二十日可到汶口、高唐夏津間八千歲餘部千餘人、正接洽加入、二十日劉桂堂派夏子明等偕二十二師副官趙鳳陽來濟謁韓、仍請續發軍衣、領到後北開、

范石生令李柱中
限期收復房縣

◎漢口二十日電、賀匪在房縣青峰一帶築工事佈防、范石生已令李柱中督部進剿、限期收復房縣、范俟天晴、即飛漢報告、

傳說 將通緝溥儀等
有主愼重
(俟蔣汪到京研究)

◎南京二十日電、外傳國府將通緝溥儀・鄭孝胥・熙洽・趙仲仁・張景惠・臧式毅等、玆聞國府對該案、因某方當局來電、主張縮小範圍、力主愼重、決定俟蔣汪抵京加以研究、

顧維鈞等赴京

◎濟南二十日電、二十日晨、顧維鈞・章仁發・能觀民、過濟入京、葛光庭同車來濟、定晚刻返青島、

◎北平二十日路透電、顧維鈞昨夜乘火車入京、蓋已被任爲國聯滿案調查委員團之中國代表也、

商震回順德

◎北平二十日電、商震在平事畢、二十一日晨離平回順德、

平被捕學生釋放

◎北平二十日路透電、昨夜在市黨部前因示威被拘之學生十三人、今晨經略訊後、悉已開釋、

孫良誠到京

◎南京二十日電、孫良誠二十日抵京、謁馮玉祥、有所商洽、

洪昌順號 南貨 海味 參燕 銀耳 部
大減價 照碼九折 紙有九天了
各貨認眞削碼 機會難逢欲購從速
地址 湖北路六十號 電話 九一八六八

好消息
監配目光
上海茂昌眼鏡公司
贈送實洋禮券半月
遷移在民國路老北門口三層樓大廈新址正式開幕
減價贈品期限 一月十五日起至廿日止

綸源綢緞洋貨號
上海寧波路山東路口永清里一號
另剪賤賣 水漬毛葛 售價之低 市上罕有
花樣新頴 各色全備 爲日無多 批購請速
電話九三七三四號

道林紙專印圖畫時報 最宜印美術銅圖 現廉價
米色每令 十一元五角
零售每份均可請向浙江路小花園時報館庶務處接洽

一九三一年至一九三二年
電爐供過於求
因是季租賃電爐者極形踴躍以致供過於求不克應付本公司抱歉萬分以後如欲租賃電爐者必須待本公司存有電爐時方能接申請書先後租出請希原諒
上海電力公司啓
總辦事處及樣子間南京路九十五號
各分樣子間及收款處
浙江路二七二號・靜安寺路七二七號・西華德路三三號・塘路一〇七號
電話一一〇一〇

清補妙品
百齡機
功效
開胃健脾 平肝順氣 白潤皮膚
利尿潤腸 生精益髓 強壯肌肉
補血補腦 強筋固骨 增加體重
保肺壯腎 養心清血 返老還童
小瓶一元大瓶二元各大藥房均有出售 函索附郵票五分寄送精印康健指南
九福公司出品
有意想不到之效力

地球老牌
麥精魚肝油
功用 生肌肉長精神補肺氣健胃量
兒童發育 老年健體 中年滋養
婦女益乳冬令調補此爲最宜
上海五洲藥房
各埠分店均售

上海日浪人挑釁 放火焚燒引翔鄉三友社工廠

阻止救火 租界上竟復拒捕

殺害華捕 死一傷二

昨晨二時半、天猶未明、日本浪人結隊至引翔港楊家宅、將三友實業社工廠、縱火焚燒、焚燬該廠毛巾部房屋六間、機器二十四架、並傷華捕二人、死一人、下午四時、日人又在虬江路北四川路一帶游行、擊傷西捕、搗毀商店玻窗十餘家、現工部局對於此事、已在嚴究凶犯、市政府暨警備司令部亦均派員澈查、市政府並已向日領提出口頭抗議、昨晚起、華租兩界均宣告特別戒嚴、玆將各情分誌於下、

日人積恨三友廠 爲組義勇軍

三友實業社工廠設在滬東引翔鄉楊家宅、廠地約七十畝、當華租交界處、華界門牌爲東王家宅一號、租界門牌爲華德路一二〇號、有工人一千餘名、自去年因萬寶山案發生、及日本侵佔東三省之事後、全體工友、激於愛國熱忱、自行組織義勇軍、按日操練、極爲認眞、而該廠所出三角牌毛巾、因品質精良、將日人在三友廠鄰近東華紗廠所出之鐵錨牌毛巾銷路悉數奪去、以致爲日人所嫉恨、十一月間、該廠門外、貼出反日標語、曾爲日本軍官撕毀、大起衝突、因見義勇軍衆多、始怏怏而去、至十九日下午二時至四時、又有日本軍官四人、並上身僅穿絨線衫之日浪人、四次往來於該廠前後、觀察情形、雖無動作、而態度則極傲慢、旋即走去、

夜半放火 乘廠中不防

昨晨二時許、天猶黑暗、竟有便衣日浪人四五十人、各帶木棍武器並硫磺彈等一切引火物件、馳向殷翔港三友工廠、在當王家宅方面廠屋、先將所圍竹籬笆用刺刀撬開、然後穿入籬內、再將內裝鉛皮撬開、以整瓶軋司林澆向該廠板壁、並以報紙浸透軋司令、滿拋屋頂、再持琉璜彈擲炸、頓時起火、時約兩時五十分、日浪人以目的已達、又恐華租界探捕兜拿、乃呼嘯而去、

記者昨向目覩此事者叩詢、據談、當日人第一次到三友廠時、見二三十人、操東洋話、衣均黃色短衣、先以刺刀挖通三友後廠籬笆西首第一洞、余親見二日人手提洋瓶進去、未幾一人上織經房屋頂、用刺刀將屋上遮蓋洋鐵皮撬去、灌以火油、投以引火之物、臨去時連鳴警笛、並放鎗兩響、時正在夜間二點半鐘、

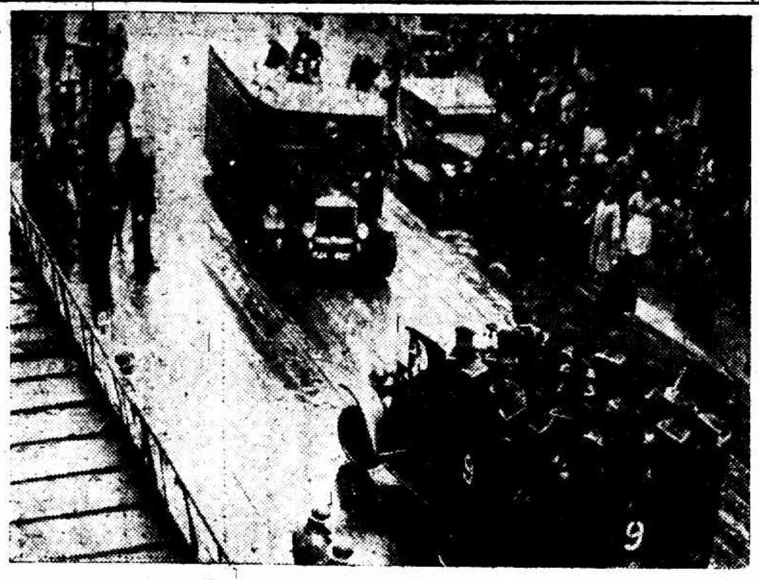

……車開往北四川路……與日……汽車相對……（麗光）

查夜人 嗅得硫磺氣 立起呼喊 竭力施救 火即撲滅

三友社工場在東、工人宿處在西、中介一狹弄、其初均未覺察、適宿舍查夜工人張世勳聞得工場籬笆發生劈拍之聲、立即趨視、見爐鍋間旁短竹籬已起烈焰、且嗅得硫磺氣味甚濃、知有異、立即報告司閽趙文彬、喊起衆工人及該廠消防隊、竭力救火、一方電話報告租界救火會、待救火車趕到、火已熄滅、

日人聚衆在北四川路麗光照相館附近、擊毀吾國商店時、有一華捕被圍、捕房派大批巡捕趕到、日人拒捕、（麗光）

華德路中 阻止救火車 救火員亦跌傷

當日浪人自三友廠折回租界時、楊樹浦救火會聞警、當派一號救火車出發援救、詎駛抵華德路中途、適遇大批日浪人呼嘯而回、見救火車、不問情由、出搶攔阻、救火員不能前進、正深焦急、幸第三號救火車趕至、車上有西人救火員、見狀與日浪人交涉、日浪人理屈、乃悻悻放行、當救火車駛經臨清路中途時、有一救火華員、見受傷華捕倒於地上、跳下援救、磕傷頭臂、後入醫院醫治、

殺害三華捕 日人阻止救火 田潤生當場身死

三友廠火起時、該廠附近捕房報警亭管電話之華捕三一五二號、即欲打電話致捕房報告、忽來日人約十九名、進入電話亭、將話機之電線割斷、又將該捕執住、以短刀威嚇、使其不能用鎗、斯時電話亭遂被擊毀、計破壞玻璃窗三塊、同時在附近之三〇二九號華捕、亦即被圍、羣衆以刀及棍擊之、三一九九號華捕、亦同時被攻、以上情形皆發生於數分鐘之內、日人遂即散走、而三〇二九號之槍袋皮帶及制帽均被搶去、擲於路旁小浜之內、該捕受傷倒地、其馬槍亦復不見、此時警告已經傳出、在鄰近臨靑路河間路角之華捕七六五號及一一一六號拔槍在手、由臨靑路向北趕援、既見引翔方面之火光、疑警訊不過火災、遂又將槍收入槍袋之內、不意日本浪人手執刀棍鐵器等、即由對面襲來、一一一六號頭上突遭棍擊、又受刀刺數處、其同伴七六五號、遂拔槍開放、惟於裝彈之時、即受刀傷數處、事後據報告日人中有一人已受槍傷、死於福民醫院、有兩人在該醫院中亦係受傷者、

現在三〇二九號陳德勝華捕尚在醫院中、身受四刀、頭上并有挫傷一處、因傷重不能說明一切、一一一六號朱佑蘭左肩受刀傷、左前額有挫傷、左中指上節已斷、傷勢亦重、七六五號田潤生由捕房汽車在臨靑路上發見、業已身死、檢查屍身之左背部有刺傷一處、右腋下有刺傷一處、上唇部有刺傷一處、一耳及鼻皆流血、

日人方面消息、柳鋼松十郎、三十二歲、住吳淞路長安里九九三號、醫士證書云左胸槍傷、七午四時在醫院身死、森攻信、廿六歲、住士慶路明敦里廿二號、醫士證書云、左膝刺傷、北辻卓爾、廿三歲、寶樂安路九十七號、醫士證書云、左腿槍傷、

日人拒捕時日陸……（麗光）

死者田潤生 年僅二十歲 由法官檢明

被日人擊斃之七六五號華捕田潤生、由捕房舁赴斐倫路驗屍所、迨至昨晨九時、捕房乃報請第一特區地方法院委派檢察官郭懷璞帶同法醫人等蒞所驗明、田潤生委係生前被刀戳傷面背等處身死、因詳細事實尚待調查、乃請求展期一禮拜、俟查明後再行陳報、郭檢察官遂准所請、改期下禮拜三訊核、至死者田潤生既無家屬在滬、着工部局代爲棺殮、暫厝候領、田年僅二十歲、籍山東、

金殼牌香煙

每包廿支 裝售銅元廿二枚

中國和興烟公司出品

別開生面之贈品辦法
本牌烟枝上附有銀針一只、諸君吸得後可換金戒、現洋、毛巾、本牌香烟、各贈品照針上寫明之物品掉換
各煙紙店均有出售

受傷之華捕朱佑蘭

公共租界警亭、係日人所燬、七六五號華捕殉難、三〇二九號華捕重傷、生命極危、（匯山）

租界當局 安慰華捕 對死傷表示哀悼

租界華捕、因日人殺傷同事、曾向公共租界當局要求負責交涉、並予以相當保障、警務部長裘萊特發出緊急命令如下、爲令知事、查得今日淸晨、有日本浪人一隊、攻擊殷翔港報警亭內之第三千零念九號華捕、並將工廠一所縱火、當時華捕第七百六十五號周潤生被浪人攻擊殞命、本部長無任哀悼、查該華捕因聞警赴援、突被暴徒攻擊、渠雖竭力抵禦、卒以寡不敵衆、當場捐軀、進攻暴徒內有三名、因華捕防衛受傷、已送醫院醫治、其中一名、現已身死、今該華捕死於非命、其親屬所受創痛、本部長甚表同情、並當竭力設法懲辦凶犯、此則可向全體華員保證者也、深望各員處以鎮靜、照常服務、此後設有報復暨員行動、自當特別保護、且深信本部人員仍能維持其固有之高尚紀律、及其自重心也、仰各知悉、遵照爲要、

放火之證物 警局捕房分別拾得保存

三友廠火熄後、由該廠請願警長張世勳、報告管五區四所、即由該所所長吳玉亭、帶同長警、會同楊樹浦捕房華探閔兆賢、調查被火狀況、在該廠水爐子傍、檢得引火硫磺布包一箇、火酒瓶七八只、刺刀鞘一只、黑漆鞋一雙、「高級飲料」（日本名稱）一瓶、刺刀鞘一只、及日文報紙一張、並發見竹籬及工房板壁鉛皮、被刺刀撬開痕跡、乃分別將被燬情形攝成照片、硫磺包火酒瓶等帶回、以備追究、聞廠方亦拾得硫磺包布片甚多、

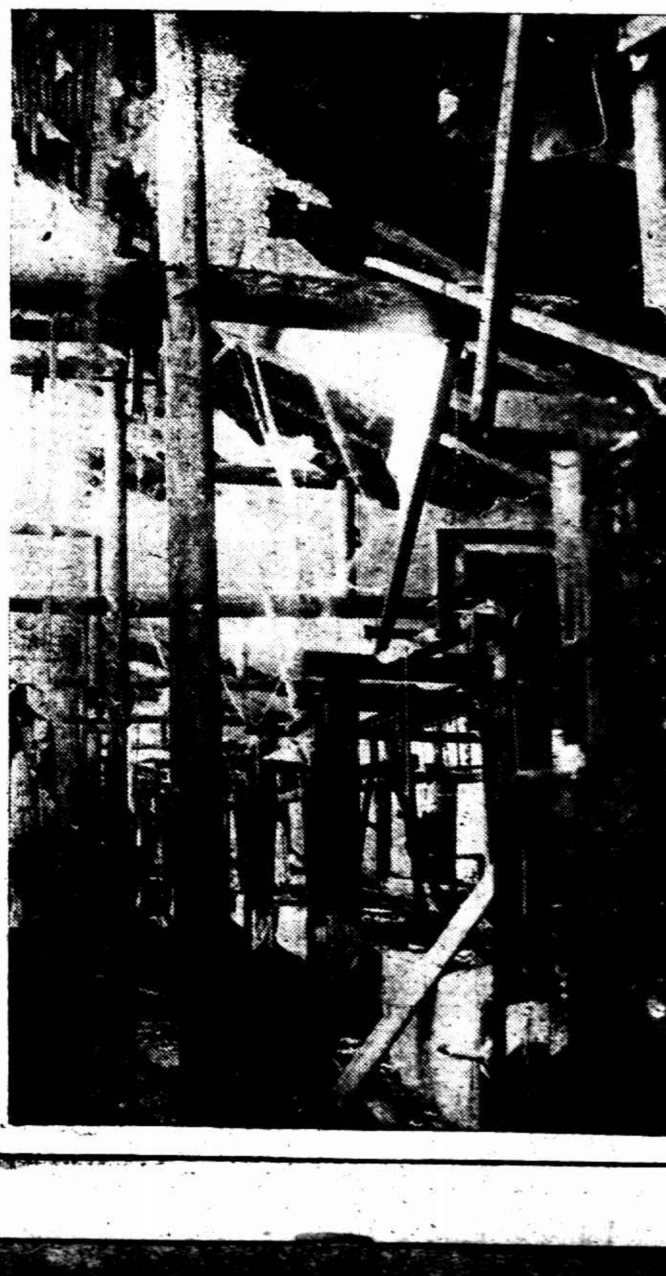

日人縱火焚燬之三友工場（匯山）

美艷化裝神品 孩兒面

功能柔化皮膚，疏通肌理，一經搽用，使灰黯者變爲潔白，燥裂者化爲滑潤，久用斑痣盡除，容光煥發！

上海中法藥房總經理

父母願而樂之

兒童白嫩肥胖活潑伶俐令人見之可愛、君之子女如果日見黃瘦精神萎疲行動呆遲若不從速調養行且百病叢生碍及將來之發育有關終身之健康惟有常服

維他命 牛肉汁 雞汁

可使黃瘦者變成肥白衰弱者轉爲強壯則爲父母者安得不願而樂之乎

大瓶五元 小瓶一元五角

上海四馬路 中西藥房發行 全國各大藥房均有出售

馮氏斷癮 救苦金丹

歷任大總統黎徐曹諸公嘉獎、中央禁烟委員會張主席題獎、天津國貨展覽會特等獎百分、上海總商會獎勵各官廳保護、風行六十四年斷癮數百萬人、專戒鴉片嗎啡紅丸海洛因癮、烟癮一錢服約一料多則遞加、戒時照常吸烟逐日見烟自厭、身心舒服爽快絕無特竟痛苦、藥性王道滋補功效靈速驚人

上海白克路大通路西首天津峻芝堂

每料祇收藥本一元五角函購起碼兩料寄費加一、本準先施永安大馬路泰山堂及五洲太和正威等各大藥房均有代售、江北各縣總代理泰縣五洲藥房、索戒烟捷徑函附郵三分

忠實批評　東華十二鑑鈥

國羅陽中　球迷如此關心

李士之流、有球迷焉、日直俊豪、每日淨坐、悶悶不樂、小醜跳梁、病夫漢漢、何以解憂、惟有看球、看得多了、隨便說說、下面一段、爲東華作。

◇◇◇周賢言◇◇◇　除包家平·黃錦柏外、全國最寬背手、中西仕女、無不折服、晉生也有涯、而知也無涯、有人謂其球藝、業已登峯造極、則不敢必、賢言對於清楚的球、十拿九穩、能得觀者、對於不清楚的球、則時興東亭無賴、望周君以後格外注意

◇◇◇李寧◇◇◇　最近兩年、進步奇速、檢球穩固、爲到處功、惟球已至李身後時、即不知道照佑之能事、則身球、吃虧不少、望多練「囘馬槍」、龍門底可高枕無憂

◇◇◇關洵安◇◇◇　君後起之秀、祇經缺乏經驗、遇洶時虽、假以時日、可以追踪一馮派一

◇◇◇屠開元◇◇◇　屠夫生來好貌容、實過冷面孔巴斯凱登、動作亦如之、無形中令人忍俊不禁、善於急衝、而失脚亦多、幸爲人勤快、尚能補救其缺點、

◇◇◇陳璞◇◇◇　智多星也、資格老僻、所站地位、無時不佳、令人稱奇、任何隊前鋒、遇此為截然前衛、無有不頭痛者、但傳觀、美中不足、

◇◇◇陳家球◇◇◇　自改充前衛後、比前鋒更爲活潑、看守敵人甚嚴、脚頭亦硬、缺點即有時難免失球、注意及之、前途無量、

◇◇◇孫思敬◇◇◇　本爲我國中堅健將、因病亂田絅、三月未知肉味、衆之腿傷未愈、比時不便多所評述、

◇◇◇金元謙◇◇◇　韓國志士、爲公案之金大力也、少年大帥、火候不足、前者東華戰馬軍、滿場亂奔、不顧自己地位、一味蠻幹、幸是日「金大力」沙面平適、竟爲東華建不少汗馬功勞、有人提議、東華戰西捕時、請大力出山、替代闕公、竊以爲不安、殿如是、活更生鳥能變作死更生耶、

◇◇◇陳虞添◇◇◇　孫翁球豁、最巳領教多年、試與阿戲茄拄、尤珠聯而璧合、能使敵人聞風喪膽也、本屆足球秋季始業、孫翁珠形聯傳、現又恢復原狀矣、其最大缺點即攻門欠準、留多為球、望陳君多事研磨、

◇◇◇陳洪光◇◇◇　亦新興後俠、本小球大王、頂球攻門頗有獨到處、前鋒當以此君爲最猛、自始至終、不露倦容、惟攻門不準、是其病根、

◇◇◇戴麟經◇◇◇　爲國足球界老之諸葛、一擧一動、均能顯其活潑、元勁、亦東華、與李惠堂最得意之師弟、雅善臥射、攻門迅速、傳遞精確、病在護而不勇、時露慌急、

◇◇◇李義臣◇◇◇　香港健將、老將孫錦順、謂其球藝已超過陳光耀、罪動酷似李惠堂、帶球進攻有獨到處、自幾馬最增際、而名大噪、弄得西捕手師比許、走頭無路、從爲西聯職員看中、聘其出席最後一次聯隊試賽、可謂爲天不負苦心人、惜李君帶球時好使花巧、有誤大事、否則前鋒中之全材也、又聞李君在香港最後入門時中曾蹈、將來多多練習

◇◇◇錢敬鏞◇◇◇　滬中畢生、愛看籃球、顧小弟弟、可蓬之才也、看球明快、均屬不錯、但「孔方兄」乃前進、惟前趙稍差、望少弄花樣爲、多作中路傳遞、去其暴噪、讓善下去、球迷等於發場也、（新聞記者、並非國吹、幸無誤會）、以後將來、有一番大大作爲、

球迷關心

東華戰西捕

徐祝三七條陳

東華戰西捕、唯一之危機、係在前鋒中路阻塞、戴中鋒在格許監視之下、全無活動餘地、是當爲全滬球迷所公認、因之爲欲打破此難關、最好以李義臣充中鋒、在馬華與埠際之戰中、李義臣在中路左穿弄、格許奇嘆、格勿住、中路既通、則左右得其接濟、阿戴與小陳兩枝機關槍可以連珠發射矣、後衛以穩健爲主、元謙不足充此任、余亦云然、理想中東華戰西捕最佳之陣線、擬於後、

周賢言	李寧	陳璞
關洵安	屠開元	陳洪光
	陳家球	李義臣
		戴麟經
		陳虞添

▼孫思敬足傷未能復原、宜多事靜養、

▽▽▽▽足球秩序

工商會

二十三日（星期六）

郵工對快樂	一時	胡宗藩
中央對滬南	二時十分	鄒效良
青華對三隊	三時二十分	同右
強南對曇晨	四時三十分	張龍海

二十四日（星期日）

青聯對砲光	七時三十分	張龍海
旭東對大江	八時四十分	同右
心乙對友青	九時五十分	胡宗藩
嗚乙對聯證	十一時	張洞海
也是對鶴呼	一時	張梁
英華對東華	二時十分	梁文棟
亞細亞對東光	三時二十分	張龍海
強南對滬青	四時三十分	同右

中青會

念三日（星期六）

約中—南星	二時	梁文棟
黃蜂—馬星	三時半	倪孝本

念四日（星期日）

滬東—蔭雲	八時半	李國義
滬南—滬星	十時	陳富章
樂陽—泰東	一時半	歐昌齡

郵政二次棄權、所有比賽一律取消、以前成績不計、

上海籃球

今晚秩序

方斜—火星	五時半	仰[illegible]
星光—三一	六時廿分	王亦樵
中社—虹隊	七時十分	陸鍾恩
儉青—郵務	八時	爲慶康
江東—綠星	八時五十分	方培榮

前晚結果

黑鷹勝光華	乙五	二七對一八
中國勝藝光	乙七	二三對一八

圖進勝優游

石青僅只差籌頭

實力雄厚之優游籃球隊、本屆積極訓練、頗見成績、昨日（十九號）下午六時、約圖進隊友誼比賽於優游籃球房、戰號一起、優游連中三元、形勢極佳、圖進不卑不屈、急起直追、徐榮唐啓敏相繼擲中、平反局面、上半時竟以四分佔先、成績爲二十九對二十五、下半時、戰況益見劇烈、優游石齊像（金生）、統領三軍、沒奈沖天、圖進小將、改用綏兵陣法、廖國英、陸漢俊、陳倉暗渡、屢見成功、總結果、爲四十二對三十五、圖進獲勝、裁判員董小培、

▼圖進隊

徐榮	陸漢俊	廖國英
唐啓敏		徐保民（季傑）

▼優游隊

沈柏貴	呂莒馥	沈葆昌
石金生		朱鏐

第二屆 中青籃球聯賽

限定六十隊

今日起開始報名

四川路中國青年會、於發揚文化事業之餘、復努力提倡體育、今該會繼於主辦之足球聯賽、已入第四週、乃從事第二屆籃球聯賽、闔自今日起已開始報名、茲錄簡則於後、

㊀資格　凡非以運動爲職業者、皆得組織隊伍參加、

㊀報名　本月二十一日起至三十一日止、額滿隨時截止、①繳六寸全體隊員照片一張、（無照片者不得報名）②隊員名單（凡參加中華體協會及西青主辦之聯賽者、一概不得報名）③繳納報名費二元、保證金五元、

㊀定額　六十隊、分「中」「青」「籃」「球」「聯」「賽」六組、

㊀時間　每次比賽以三十二分鐘爲度、其間予以休息五分鐘、逾規定時間十分鐘不到場者、作棄權論、如雙方不出場者、作雙棄權、凡二次棄權者、即失去比賽資格、

㊀地點　在四川路本會籃球房、

㊀改期　凡有不得已事故而須改期者、須於比賽前二日向本會取得許可、方能改期、

㊀制服　凡無制服之球隊及無號碼之球員、不得加入比賽、

㊀會員　每隊隊員至多十二張、該項證適用於該隊自身之比賽、

㊀獎品　①每組冠軍獎以銀盾、②總錦標名於本會特備之大銀杯、

㊀罰款　①違反簡則第二條第二節者、扣留錦標取消保證金②棄權一次、扣保證金一半、兩次者即作中途退出論、③中途退出者、沒收保證金、

㊀抗議　遇有抗議事件、須用書面於事實發生後兩日內送交本會委員會、並隨時繳保證金五元、如委員會認該抗議具有充分理由、當將保證金發還、否則沒收、惟委員會判決、不得再有異議、

聯合杯 第二屆 乒乓賽

即日開始報名

上海中華乒乓聯合會主辦之聯合杯乒乓錦標賽、第一屆已於去年舉行、加入者達二十四隊、結果被郵務工會甲組獲得冠軍、茲悉第二屆已於即日起開始報名、欲加入者、可詢照下列各項辦理、㊀報名日期、即日起至二月十日止、㊁人數每隊可報十二人、（計隊員九人、預備員三人）、㊂報名費、上屆會員一元、新會員納費兩元、㊃中途棄權二次、取消比賽資格、報名費概不發還、㊄加入者不分性別、過十四隊即舉行分組比賽、㊅冠軍採用遠東規則單循環制、㊆凡連獲三次冠軍、或先後共獲四次冠軍者、得將此杯永久保存、㊇編名處（甲）郵政管理局徐多君、（乙）十六舖路九十五號吳江冷診務處、（丙）中華儉德會會員部胡總坤君、

▽▽▽▽郵務乒乓隊

今天召集會議

郵務乒乓隊、自獲得第一屆聯合會杯冠軍後、各隊員仍晨夕勤練、故實力更見雄厚、現有隊員約三十餘人、該隊定今日下午五時半在該工會召集全體隊員大會、討論加入第二屆聯合杯、並定期舉行該會第三屆以職杯錦標賽、及各項隊務問題、該會已通知健將朱蔭生·李傳書·陸修律·王鳳章·張傳渡·沈德福·朱文麟·徐多等准時出席、共商進行、

美表示　不願干涉　歐洲債務問題

史汀生任軍縮會美總代表　法總理宣佈外交政策

路透十九日巴黎電、法總理賴伐爾今日在衆議院宣佈新政府外交政策、謂若戰償不同樣減免、則法國不願犧牲其償權、凡無力解決危局、及凡可損害法國利益之解決、法國不願接受之、至於軍縮問題、現政府仍維持前政府之立場、法政府抱守一種見解、以爲條件須有切實結構、規定對於條約與公斷之尊重、並聲明「侵略者」一五助一與「安全」等名詞之意義云、

路透十九日華盛頓電、美政府今日訓令其駐法大使艾志、通知法總理賴伐爾、歐洲必須自己解決債務問題、無庸美國干涉、

路透十九日巴黎電、今日此間官場證實法總理賴伐爾確曾向美使艾志探悉美國有無依允將胡佛緩付計劃再展長半年或一年之意、在發此電時、艾志尚未接到國務院正式覆電、惟艾志對客聲稱、美國朝野輿情皆不贊成緩付計劃之展期、協約國欠美之款、未有須在今年十二月十五日交付者、故實際上緩付計劃將展長五個月又半、而至十二月中旬止、且美國總統選舉將於十一月間舉行、此後美國態度、當然將受選舉結果之影響云、據路透社者[illegible]、美國[illegible]之覆文、大都[illegible]歐洲[illegible]解決、[illegible]

向美提大宗現金

法料美將有金融發動政策

路透十九日巴黎電、據今日銀行界消息、現已確實探悉、在本星期內由巴黎運出美金二千五百萬元之現金、前往紐約、此爲法國向美國提取之存款一部份、其所提取之總額、大約在一萬二千五百萬元左右、聞此現金之裝出、不致影響美國現金之供給、因法國在美國上之存款、因隨時可提也、法人預料美國將有金融發動之政策、而法款之存於美國者、將得更低之利息、故欲將存款移回法國、

加拿大禁金輸出

◎國民社十九日紐約電、今日得悉加拿大首相與各銀行家會商後、已取銷現金出口令、

甘地最幼子被捕

全印會會員格浦太亦繫獄

路透二十日孟買電、孟加拉全印大會重要會員格浦太、今日偕擊其夫人往女由歐洲游歷返此、未及登岸、即爲警察拘逐浦飛、大約將與甘地同繫伊拉瓦達監獄、

路透十九日蘇拉電、甘地夫人繫獄一星期後、其最幼一子今日在哈昆浦拉亦被拘捕、

路透十九日哈瓦斯電、昨晚英國警察一人、在德加地方被刺、有學生二人形迹可疑、後被逮捕、

公債將繼續抽籤

◎南京二十日電、財部息、停付公債本息基金之擬打銷後、對於一月份應行抽籤還本付息之裁兵公債、二五庫券、捲烟庫券十八關稅庫券、善後庫券、二十捲烟庫券、關稅庫券、統稅庫券、鹽稅庫券等十二種、仍決定照規定時間、在滬銀行公會舉行抽籤、聞應還本息總數、爲一千六百四十八萬九千七百八十元、仍由江海關基金保管委員會照付、

大條回縮一二五

倫敦二十日國民社電、今日倫敦大條、計近期爲十八便士九三七五、遠期爲十九便士一八七五、較昨近遠期均跌一二五、

今日下午二時倫敦對紐約滙價、開三元四十六仙

標金復跌五六兩

市面蕭條　進出絕少

◆銀價私電略加

昨據倫敦電訊、大條回長、脚地中國少有買進、交易不多、市平、牧盤後市面平穩、美國與向賣進、又接紐約來電、美銀價未有伸縮、計現貨疊二角九分半、英對美跌去一分三七五、爲三元四角五分八七五、美對英亦降一分六二五、爲三元四角五分七五、倫滬先令勻去一二五、計一先令十辦士八七五、孟買停市、

昨日標金掉期多空、扯平、早開六百九十二兩半、（銀價私電已加八分）、之一、脚地不好、美國仍有買進）、退爲九十兩、復以志豐永源康祥大德成等均來購買、（同業扒進計四月英金牛辦士至四三七五、又美金半元）、九點廿分漲爲九十四兩九錢、時目同太昌鴻康永裕和等脫手、遂九十二兩二錢至一兩八錢、至九點三刻後、志豐永乾昌祥義豐永元茂永恒餘等均已爭買、因外電云、法國向美國提取存款一千五百萬元之說、故滬市漲爲九十兩、十點廿分爲八十七兩半、亦見餘勁、乃市氣益陷疲軟之境、打破九十兩、十點廿分爲八十七兩半、後由安達等服四月美金六二五、又大通價與住友二月英金六二五、恒興同太昌追進、至十一點時爲九十兩半、無奈後市仍見委縮、下月英金結過五六二五、還六二五可結、美金向結卅二元七五、銀行計價八七五、尤以元茂永元大永乾昌祥和協康恒興等傾售、致價一落五兩餘、迨午收八十五二錢、復又做至四兩餘、

◇◇全日　最大價九十四兩九錢、最小價八十二兩九錢、計有十一兩四錢上落、物品早市九十二兩一錢、午收八十四兩九、下午四兩一錢、收市五兩五錢、揭價計撥六十六七兩至六十四元兩、登帳八十七兩、至八十五兩、補水八十七兩、下午八十七兩、赤條計加八兩、交易無多、致價上遊、隴前上交易統計、大德成元康祥福泰亨恒昌永鴻康永等均賣、元豐永恒興順利等進而復出、同泰昌元亨乾昌祥和義豐永大康元茂永元大永均出、源泰大興永恒餘等出入不一、午後大德成恒興永順鴻康永元茂永福泰亨均進、義豐永及零戶等則出、源泰森昌永恒餘志豐永時有進出、爲數無幾、大連幇共進二三百條、出一百餘條、廣幇出入只有三百餘條

◇◇後市　開出八十三兩半、物品早開低容、嗣因恒興元茂永等來進、加至八十五兩半、最後略有起伏、以在八十四五兩之間、然交易蕭條、毫無起色、三點時當局日日價、似稍下降、四點一刻爲八十[illegible]

□金業交易所

現貨標金	每條	六百八十四兩半
足赤條金	又	六百九十一兩半
沙金赤	又	六百九十二兩
標金前市	兩	後市
三月開盤	六九二·五〇	三月開盤 六八三·五〇
最高	六九四·九〇	最高 六八五·五〇
最低	六八三·〇〇	最低 六八三·〇〇
上午收盤	六八五·二〇	下午收盤 六八三·二〇
上午補水	六八七·〇〇	下午補水 六八七·〇〇

匯票微長

華商交易　扒英塞美

匯豐揭牌、英金未更、美金縮一二五、德價卅二元、餘如法郎小去五元、德匯漲一元、和匯小二五、香港加〇六二五、計七十六兩一二五、印拔兩匯如前、至於內幫初平後穩、把翦見緊、滬以金市轉堅爲甚、已破進九十兩內而國外金融要事急迫、法國向美國[illegible]

□海外匯電訊

一月[illegible]		九十八元半
三月標金		
三月英金	英國	十九辦十〇六二五
足赤條金		
近期大條		十九辦士三二五
遠期大條		十八辦士九三七五
紐約銀價		二角九分半
孟買現貨		五十九羅比
英美匯兌		三元四角五分八七五
美英匯兌		三元四角五分七五
滬倫先令		一先令十辦士八七五
滬美匯兌		三十二元八七五

□上海洋價銀拆

	早市	午市
洋厘	七錢一分[illegible]	[illegible]
銀拆	[illegible]	[illegible]
江南	[illegible]	[illegible]
廣東	[illegible]	[illegible]
銅元	[illegible]	[illegible]
衣牌	[illegible]	[illegible]
角坯	[illegible]	[illegible]
小洋貼水	[illegible]	[illegible]

英匯內盤

半天間有一八七五升降

前市計長〇六二五、英金長一八七五、華商交易不如上日之興、雖有扒結、又突金亦約成交數萬磅、而各銀行互有進出、市氣似乎、

向結最緊價一先令十辦士四三七五、最緊價六二五、早市出價半辦十、三井票比均出四月半辦士、匯豐出二月五六二五、大通住友做、六二五、上海出二月四三七五、大英與、賣價六八七五、近遠期不相差叉、

美匯內盤

前市有二五上落、向結最緊價卅二元七五、最緊價卅二元、午元、三井三井、上海安達互做三月半元、賣價六二五、三井出五月半元、上午出價半元、午收出價七五、賣價八七五、住友進三月六二五、實金一元合銀三兩一錢二分五、

□銀行匯票市面

上海匯豐掛牌	一先令十辦士二五	中規一兩計算
銀行電匯英國	一先令十辦士三一二五	中規一兩計算
銀行即期法國	八百十[illegible]	中規百兩計算
銀行電匯德國	一百十四德馬	中規百兩計算
上海匯豐紐約	[illegible]	中規百兩計算

公債大都跌落

開市後　成交額千二三百萬

昨日債券開市、物品頭盤幾道收一二元、京崇商閱曾出大漢、致使後跌五角、人心復顯虛弱、收盤再跌、裁兵竟至停拍、而此後忽有大戶吃進、帶頭較差、乃又逐項回上數角至一元餘、結果跌數角至四元、而廿捲廿關及關稅遞漲反好起數角、仍是一種紊亂狀況、蓋以人心積弱已深、有機會時即希望脫手、而空頭則堅持不補、非俟政府整理有辦法時、價格仍不能變動、但在此際小行市之際、反動亦不可不防也、全日成交總數、計共一千二百九十萬〇四千元、

債別	月	較前日	成交數
關稅	一現	跌一·六〇	五〇〇
又	一現	跌一·五〇	一〇五
編遣	現	跌〇·七〇	四〇〇

□證券交易所

各種債券期貨　百元票面價格

[illegible]

粉麥續疲

又有三船暗麥到滬

昨日之粉市、開盤後、初市[illegible]、下午開盤、以洋麥[illegible]、市上各方面[illegible]、價仍比上日做小[illegible]、麥市[illegible]

一月	二·八七五	小〇·〇一五	
二月	二·八七五	小〇·〇二〇	
三月	二·九二五	小〇·〇二〇	
四月	二·九三五	小〇·〇二五	
五月	二·九四二五	小〇·〇一五	
六月	二·九四二五	小〇·〇一五	

[illegible]

花紗盤低

美棉趨軟　多頭了結

[illegible]

打電話之前　請先看明

上海電話公司　民國二十一年十二月訂正　用戶名簿　以前各期一律作廢　中華

每天差不多有四千次的電話是打了錯號碼，內中大都是「六」字起首的，其實現在上海電話已經沒有「六」字起首的號碼了·

請用十二月份最新出版的電話用戶名簿，牠的封面照上面圖畫有，「民國二十年十二月」等字樣·務請將現有之舊用戶名簿取消勿用·

上海電話公司謹啟

重慶市校校長頌揚

韋廉士醫生紅色補丸

韋廉士醫生紅色補丸久已馳名天下爲補血健腦良藥嘗使億萬人恢復健康幸福頌揚之語似亦無復有加然而敝局卻喜此丸益人功宏效久頌揚之語不斷而來右方縮影「病後之光」係四川重慶市立第七小學校校長李君耀輝所題贈李君因嬰偶疾病交困心身得斯丸復其健康眞無異眞光之照臨之黑世也李君來書如次

「余因開學不久與內子同罹回歸熱不幸內子逝世以積弱之軀忽遭變故致精神愈困食量減少身體愈虛承友介紹服用韋廉士紅色補丸不暮月胃納漸增健康漸復此皆貴補丸濟世之功無以爲報特題「病後之光」用誌銘感之意尚希嚟存爲荷」

韋廉士醫生紅色補丸補血健腦之功無分男女老少一樣神効　各藥房均有出售或直向上海江西路四五一號韋廉士藥局函購

身體羸弱於熱病·哀喪之後

病後之光

韋廉士大醫生藥局　雅鑒　重慶市第七小學校校長　李耀輝題

特別警告

諸君注意上述之治療係由韋廉士醫生紅色補丸之效力非廉價影射之蛋形紅色補丸也奸商有以影射紅丸貶價爲餌者須謹防之必得眞正韋廉士醫生紅色補丸方能補血强身因其治療之成分無有其匹也

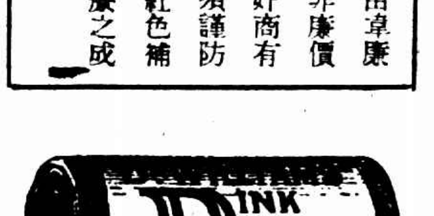

婚禮終止

不歡而散

此乃十年前事

為陳健庵未婚妻上訴

(閘前雙方今日辯訴 原方面初次庭訊)

數千里外邀來一證人

前北京政府內務部長言敦源之從妹言淑芬女士、於民元時經父母以媒妁之言、許配陳健庵(字健庵)訂婚、其時陳甫中學卒業、以家境貧寒、而其岳父母有意培植、供給衣食、以便繼續求學、民八大學畢業、負笈東瀛、岳家仍予以資助、不意陳出洋後、與淑芬女在東結婚、治由東歸、言女士屢一再責令踐約舉行婚禮、陳概避遲、今女年已四十有二、萬難再誤、故於去年來滬與之交涉、而陳則拒不見、女遂投訴法院、要求履行婚約或賠償損失洋十萬元、及青年代價等費二萬五千元、

初審時、陳供言淑芬曾在蘇州景海女校肄業之際、即有兩親證明不諱下嫁、且在北京與前清翰林之姪陳鍈(字元璐)結婚、平言家所聘之禮物亦實所證、且已經兩造復傳訊、法官乃諭被告應訴、充分辯論、原告駁回、但言淑芬不服、復延江一平律師向江蘇高等法院第二分院上訴、請求平反、曾經一度開庭、時陳尚任開灤礦務局之職、因而陳未到案作證、請言女士與陳元璐在北京結婚時、被等皆未道賀、故結婚確係事實、惟於各項事件後、新夫婦與因口角、因而旋即離婚云云、及當之言淑芬、矢口否認有與陳結婚情事、沈推事當經兩造比外和解、並準陳調查證據、以憑核辦、始辯前狀、

……現以相隔日久……

而兩造對於和解毫無眉目、始於昨日午後仍由推事沈鴻特開調查庭傳集人證審問、所到證人傳鋭暨盛桑氏桑顧氏均屬於上訴人方面者、傳鋭原在遼寧某煤礦公司任職、此番因陶昌善等在法庭上言其已與言女士結婚、經葉叔衡函告、故特由遼前來證明眞相、至被上訴人陳行則已返上海原籍、僅延張志讓律師代表出庭、聲明現既涉訟、唯有靜候法律裁判、言之律師即請庭上傳訊人證、於是先傳傳鋭、訊據證稱、四十五歲、杭州人、業工程師、民國十年由叔父作主、與言女士訂婚、我方冰人為陳漢第、坤宅係葉叔衡為媒、隨即擇定結婚之期、

……不料吉期既屆……

賀客苦臨、候至深宵、新娘堅不登輿、致婚禮莫能舉行、翌日請冰人交涉、則祇知言女士不願相嫁、究因何故不與、殊不明瞭、當時親友一再婉勸、我亦以結婚非可相強、遂即無條件解除婚約、近忽報載此案、方悉當初言女士拒婚之意、而葉叔衡亦來函堅請我作證、據葉函謂、彼待陳某異常優越、昔年凡事援助、即陳往歲考試之論文、俱為預備、今其一朝發跡、頓忘前情、停妻再娶、務請撥冗赴滬證明眞相、故我特行到案、而言女士亦係此番至滬、初次謀面、前次到庭之陶昌善朱達齋等、皆不相熟、彼等所言我與言女士結婚、誠屬不解、

……現在社會醒覺……

有勢之人自不乏趨附之流、應請明鑒、次據盛桑氏證稱、淑芬之母係我姑娘、陳行中學卒業後、因家寒無力上進、時姑母已將淑芬字彼、愛婿心切、故命其續入大學、民五姑母病篤、遺囑陳行將來須與淑芬和睦、並善視其孫、姑母曾言供給陳行用費不下二萬餘金、又據桑顧氏證稱、淑芬係我甥女、我係其母之嫂、當初淑芬致陳行書有不願相嫁之語、實係激陳專心學業、早博功名之意、至接濟款項、我亦屢次目覩、陳留學歸來後、與淑芬感情初甚融洽、淑芬居寶山路天吉里時、嘗置酒款之、並彼此磋商結婚事、沈推事訊至此、對於事實已極明瞭、遂諭知陳之律師、轉告陳行、勿執己意、與上訴人進行和解、本案准再展期候核、

隆然不亞砲聲

□強索月規錢

□流氓下辣手

(轟倒茅屋兩人傷)

江北人聶永才年四十一、與其同鄉楊啓學同住南火車站後面老營盤地方草舍中、平日以養豬為業、因賺錢不多、今年起設法向人借到款項、買大批炸藥、製造響彈、製就後銷售於大東門一帶爆竹莊、營業尚不惡、詎為該處流氓鍾國餘・小八子・三寶・三家舅等所覬覦、每至月底相偕至聶處強索月規錢、聶等無法對付、亦即許之、計第一次取去三元、第二第三次各取去二元、前日午飯時流氓又來取款、聶等約以他日、鍾等不允、即起口角、鍾等突將所置大批鐵鍋提起、向地上一擲、頓時炸藥爆裂、聲如開砲、草舍一間完全炸燬、聶楊兩人則受傷倒於血泊之中、鍾等見肇巨禍、乘機逃去、事後由附近江北人趕到、將傷人扶起、時楊已奄奄一息、不能開口、旋送附近醫生處醫治、因聶楊除受傷外、並中炸藥之毒、飲食不進、性命甚危、

接線生失業

冒收電話費

前在德律風公司為接線之楊紹屬、近因失業無聊、竊得公司收據私填數目、於上年十二月及本月間先後向法大馬路四八一號正大百貨店、菜市街一百三十號錢德昌、卜郎里十九號許少卿、外灘新開河三十六號三星輪船公司、吉祥街吉如里四號瓜子公司五家冒收電話費洋百餘元化用、現被法捕房包探偵悉、張在公共租界犯同樣之案被拘、解解第一特院訊明判處罪刑、案將屆期明捕師陳明案情、並由正大百貨店等五家店代表到案證明被告冒收情形、訊之張供認因失業貧苦作此不法之事、推事諭改期再訊、被告還押、

鄰人主謀

監視接洽

事後確定無疑

車夫是內應

事前看出三分

不見其人

覬覦 染衣公司主

揚樹浦榆林路二號上海染衣公司主揚州人嚴仲簡、本月八號至十八號之間、接得匪黨投遞恐嚇信有四封之多、勒索洋一千元、否則當以激烈手段對付、同時鄰居王有魁(鎮江人)亦接得同樣信函、而嚴遂委託其查訪、越日嚴王兩人正在公司中商議、忽來電話、約嚴至匯山路寶康當舖門首談判、來人須手持呢帽為標記、前日下午嚴其前往、嚴另委友人張小弟至該處附近監視、因王頗有串同行為、但當時並不見其前往、而王嗣向嚴僞稱、對方派有面麻大漢、業已談妥最低之數三百元、須速交款、嚴已得張之報告、至此乃確定王係主使者、即密報匯山捕房、派探到來、將王逮捕、供出同黨揚州人劉長濤(即嚴之包車夫、係本案內應、)及同籍談富奎倪有才等三名、旋經續獲、一併帶入捕房、昨晨解送第一特院高一庭

以怨報德

少見熱腸人

無怪世間

不知飲水思源 飽暖敢淫其妾

(正當沒頭顛沛落魄忽遇知己)

吳吉榮應悔當年多事

寧波人吳吉榮、年逾不惑、寓南市...路新生里八十五號、向操...業、生平頗為勤儉、故家中略有積蓄、於民國十二年間、憑媒娶同鄉...河頭李姓女阿毛為妾、時李氏年方十九、頗具姿色、過門後、家中尚稱和睦、翌年育一女、(由年八歲、已在學校讀書)、民十八年七月間、吳因事路過法租界自來火街、瞥遇一呼爾喜之男子、狀極狼狽、吳駐足觀看、並問情形、詢及該男子身世、何竟潦倒如此、該男子自稱姓陳、名瑞岐、一名...民、常熟人、前在保定軍官學校肄業、

畢業後無相當位置

輾轉來滬謀生、豈知人地兩疎、苦無機會、致一貧如洗、萬不得已、將祖上所藏舊書出售、聊濟肩急云云、吳聞語頗為憐惜、即邀其至家、擬予臂助、詢陳在吳家食宿多日、裝束亦更換一新、乃由吳介紹至浦東洋涇區保衛團充當國教練之職、月入頗豐、詎陳服務方逾一月、

飽暖之餘漸起邪念

乘公餘多暇、當徘徊於遊藝場中、物色異性、不久結識一女、賃屋同居、縱淫取樂、而阿芙蓉亦隨之上癮、入不敷出、經濟漸感拮据、女竟破陳之窘狀、乘陳外出、遂效鴻飛、陳無法、遂於團部竊取手槍一支、意圖變賣、詎被該團團長發覺、當予扣留、押解地方法院、致陳

竊押囹圄者三閱月

釋出後、吳顧念前情、再度招之家居、覬其痛改前非、留為後用、詎陳不思上進、忽與陳妾李氏發生曖昧情事、不數月、醜聲四播、事為吳知、以陳人格如此、若再留在家中、終非上策、乃囑其組織律師通信處於法租界華成路某號、所有費用、由吳負担、成立四月、並無成績可言、遂停止津貼、陳以個人無力維持、密向吳妾李氏甘言誘騙、通訊處日常費用、半由李氏秘密津貼、去歲十二月四日清晨五時、經吳自雇職員余某發見陳與李氏

同臥於該通訊處內

乃奔告主人、吳怒、立將律師通訊處內木器車回家中、並拒絕陳再上門、陳見事已不妙、密囑李氏席捲吳家中衣服首飾現款、約值二千餘金、於上月六日下午雙雙潛逃無踪、吳受此打擊、憤不欲生、經家人勸止若再、一面偵騎四出找尋、最近聞悉陳等在洋涇浦東洋涇附近潛匿、故吳於□日親自渡浦、仍遍覓未獲、自念交友不慎、遭此結果、頓萌厭世之念、於傍晚在三家碼頭附近投浦自殺、幸由浦邊船戶所見、設法將其救起、送至浦東友人某姓家中、為之更換乾衣後、始伴送回家、

慕大盜之名

不怕槍斃?

知藥材行主

富而且吝

嚇詐二千元失敗

有職業人何苦

作此不法之事

寧波人姚延林、向在南市十六舖太平弄七三九號開設藥材行、本月十八日突接恐嚇信一封、具名係王天錫、大旨謂我們人多餉少、素聞先生秉性慷慨、故特前來商借洋二千元、不折不扣、日後定當暗中歸還、如或吝惜不允、則請先生及汝公郎等注意腦袋、遣、信到後、限先生於本月十九日上午七時左右撥派夥友持款往法租界蒲石路東口守候、我等必遣同志到來攜取等語、

得信後、姚乃投報一區總署、至十九日上午七時、經派領班董明德及偵緝員等按址趕往緝捕、屆時果見一人施施而來、向姚所遣夥友接洽、探等即擁上拘獲、帶回詰問、

據供名李阿潮、四十六歲、寧波人、住閘北永興路五號、有知友張阿海向在南市西姚家弄內開設水木作、因藥材行主姚延林家中遇有修理房屋等事、必着張阿海前去工作、因而張阿海深悉姚家極富、且因姚性吝嗇、故於本月十七日請同鄉人徐阿寶修書投往恐嚇、事先我未知悉、旋由張阿海來至我家、邀我往附近小茶肆內喫茗、談及此事、遂託我於十九日上午七時前往蒲石路取款、約事成後往一樂天茶樓將款瓜分、我因雙方情誼關係、祇得允許、不料事未成就、身已被逮等語、

當經按址前往將張阿海徐阿寶兩人一併拘住、帶回詰問、張阿海供、五十一歲、寧波人、徐阿寶供、三十九歲、與張係同鄉、對於李阿潮所供各節直認不諱、並稱因王天錫係已經伏法之綁匪首領、我等慕其名、據捕房律師張天蔭起稱、被告倪有才係書寫恐嚇信者、伊在榆林路久記卡車公司為司帳、現將伊往日親筆簿據上字跡核對、略有相同之字、當將該簿及恐嚇信呈察、請為延期、又據事主嚴仲簡證人張小弟稟明一過、質之王等四被告供詞支吾、推事諭仍一併還押、改期查明再核、

行李中烟土

拔克斯拉夫人

供為友人託帶

寓居法租界愛多亞路一二三號某公寓之拔克斯拉夫人(鬍音)、於前日由南京乘車來滬、在北站下車時、被路警在其行李內搜出煙土數十兩、當即將人解送路警處核辦、嗣以被告住居法租界、遂轉送法租界法院管轄、故即將被告連同煙土移解法捕房、昨日解送第二特院、訊之被告供年五十三歲、此項煙土實由朋友託帶、餘詞支吾、推事諭改期再訊、被告還押、

(倘在致姚家之信件上具名王天錫等語、當以事關投函嚇詐、飭即備文申解市公安局研訊、)

汽車失踪

司機人畏罪潛逃

大號 無色

黃浦灘路二十三號三樓捷江輪船公司主魏乙青、每日必乘自備之工部局照會一〇四一七號市政府照會七七四二號汽車往福州路九十一號怡和洋行接洽生意、前日下午魏照例前去、汽車停於該行門口、至六時許、車夫因赴附近點心店果腹、不料同來時汽車已失踪、當即報告捕房及華界公安局、請求查訪、

地窟中

印私鈔偽

開庭訊問

有趙根祺趙阿妹張一林等數人、在閘北麋子灣寶家花園鄉下房子地窟內私印大宗偽鈔票、事為寶業銀行僱用之偵探查悉、報告總巡捕房派探員海志明王璞驟等會同公安局四區探警前往破獲、將趙根祺趙阿妹張一林等拘解至地方法院收押、並親在逃各要犯在案、昨日法院開審、並禀傳探目吳志明王璞驟等到院、奉吳檢察官詳細質訊一過、案仍押候核辦、

綁票匪陰謀失敗

放棄女肉票

婦婦投案作證

被擄兩匪昨驗屍時

啓新旅館

被擄婦婦投案

本月十號夜北山西路泰安里七十一號居戶王俞氏家、被匪將氏擄架、致函勒贖、並約於前晚八時半在愛多亞路安樂宮飯店門首接洽、事為匯司捕房偵悉、派探往拿、致與匪開鎗格鬬、結果擊斃綁匪小王李某兩名、擒獲紹興人蔣定患一名、兩匪之屍舁入斐倫路驗屍所、昨晨由第一特院郭懷璞檢察官蒞所檢驗、升座公位、據王俞氏聲稱、丈夫前為金業生涯、已故、已死兩匪實係綁我之人、繼由中西探報告當時機關經過情形、郭君核供、遂諭驗得已死兩匪委係生前被探擊斃、屍由普善山莊棺殮、査探等與匪格鬬後、匪方知事已敗、於前晚九時將肉票王俞氏釋放回家、故昨日始能出而作證、又悉是夜半由華探長馮百順探目偶武在福州路啓新旅館二十號房間內續獲是案嫌疑犯于仙橋張茂禧兩名、帶回捕房、捕頭飭令押候解究、

藥迷電影女演員

不知不覺中

巨款已失所在

被捕之俄羅斯人

哈爾濱犯案纍纍

天津婦人李傳氏、又名傳文豪、今年廿六歲、在上海為電影演員、住法租界華龍路元昌里卅方號、上年五月廿一日下午六時被俄人台尼洪夫及意里尼希父子二人用麻醉藥品將氏迷住後、竊去現鈔洋四千五百元逃逸、後氏甦醒覺察、報告捕房、將兩犯拘解前法公堂、未及候處致哈爾濱、調查被告有無犯案再核、各情登諸前報、茲由捕房接得哈爾濱地方廳復文、證明第一被告台尼沙夫在哈爾濱犯偽造護照、偽造大洋鈔票及偽造支票等罪案、共有十餘起之多、有照片指模印證案件證、經於昨日將原被兩造傳至第二特院、先由捕房律師陳明案情、繼由告訴人李傳氏申訴前情、略謂兩被告由翁某傳竹君介紹相識、第一被告自稱為醫生、在哈爾濱懸壺多年、並能戒煙、恰巧婦人有煙癖、故此託其戒除、...日下午第一被告來時、說我鴉片將現款四千五百元交付婦人收藏、被告瞥見、留我弟去後...將我麻倒、乘隙將款竊去等語、...由捕門捕及當日來滬之二人證明被告常至原告家、五月廿一日突見第一被告亦來是實、訊之兩被告供、民人等並未告訴人...、實係目睹...代為戒煙、亦無...

上海美僑運土案提起公訴

[illegible]

老沙遜洋行工頭

暗殺司閽捕

被捕一人

嫌疑重大

主犯在逃

捕房暫以竊盜罪起訴陳萬高

香港路十號老沙遜洋行司閽印人油米定(Tmer Din)、於上月廿一號深夜被人謀斃後、各捕房咸嚴密訪拿兇犯、迄未拘獲、直至本月十二日總巡捕房華探長張之傑探員郎福慶趙永清實探密報、謂有通州人陳萬高(又名陳三)對於此案涉有重大嫌疑、遂在北城鄰路山海關路口將陳拘獲、解由第一特院請求准予羈押在案、昨晨由許家棫刑庭長偕律師王耀先檢察官開刑一庭續訊、即據捕律師厲志山起稱、在陳萬高被捕至東嘉興路一二四六號被告家中搜查、當抄得元茂洋行簿子一本、印有...一枚、友黃色褲子一條、...印人所穿者、但據被告供稱、...物係友人所贈、...將捕房認為...

變賣

一度去過境

[illegible]

五和廠炸傷工人

[illegible]

貧困自盡

[illegible]

來函

[illegible]

路斃女屍

閘北中山路胡家宅前面昨日發現女屍一口、年在六十左右、身穿舊布棉襖褲、其貌不類病殞死者、故吉圍公安局...所已將該地保投報地方法院驗屍、

老夫妻

滾在地上

狂呼救命

暴徒八九人開槍

少年傷腿

目的不甚詳知

紹興人胡蓮森、年六十六、昔在無錫某絲廠任職、目下賦閒、與其妻姚氏(年四十一)子鴻賓(年十九)來滬、住在曹家渡極司非而路信昌絲廠後面十八間地方五十一號工房內、昨日下午五時三刻、胡在客堂中拌貓食、鴻賓往右鄰五十二號閒談、姚氏則在廚房煮飯、詎有暴徒八九人突從大門闖入、一把將胡拖住、猛擊其頭、胡即痛極倒地、口呼救命、姚氏由廚房聞聲奔出、亦被暴徒拖住毆打、同時老夫婦倒在地上、鴻賓在五十二號內聞聲立刻返家、兒甫入門、暴徒即向之開槍二響、一彈中鴻賓右腿、前進後出、其時鄰人皆知、羣起呼捕、暴徒心寒、相率逃散、其中二暴徒、一則竄入六十八房工房中、被工人拘獲、一則逃至信昌絲廠後門傍、亦被工人擒住、解至六區公安局、受傷人車送醫院醫治、事後查得胡蓮森家並未失去一物、究竟暴徒之目的何在、正在查訊中、

三萬元退職金早經分發

緯通紗廠舊事重提

清算人突被以侵占等罪起訴

楊樹浦蘭路緯通紗廠於民國十九年十月廿八日宣告收歇後、隨即委託律師及會計師為清理帳目、而該廠全部男女工友則要求發清工資、並給退職金、各清算人研商之下、當接受工人要求、其時適寄陳長亭已不在滬、款項無從籌措、故清算人遂將該廠所存紗花向浙江興業銀行暫押數萬元、除發清工資外、餘三萬元則作為工人退職金、由徐會計師與王工程師共同將該款領交該廠會計處按名發給、當時工人方面於收得該款後、對於清算人之贊助、特登報鳴謝、而清算人後亦因任務已了、日距今已兩年餘、故皆淡然忘懷、不料近忽有自稱緯通紗廠工人九百八十二名之代表王道興劉樹臣王佩餘劉古氏任阿廣正慶陳二杏王金地陳小妹楊小妹等延律師在第一特院以刑事自訴清理之律師會計師等四人侵占款項、僞造文書、瀆犯刑律第四十二條二百廿四條三百二十七條、請求訊究、四人被控後、皆以因熱心解決勞資之糾紛、而反為疑謗所叢集、於是亦延律師具、辯護、昨日午後是案由第一特院

商人服毒

通州人葉西賢、四十七歲、為紙業生意、十八日晚上至法租界安納金路五十四號紹興小客棧開房間借宿、不知因何、忽生短見、服毒自殺、至次晨七點半時由茶房覺察、葉已身死、即報告捕房、將屍舁人驗屍所、、昨經驗明、屍交同仁輔元堂殮埋、

二哥鑒

兄事務繁從速出來料理弟再延擱以免久稽致生糾紛況閤家大小懸望切見報乞速來家或函知住址以便接洽凡事總有一了望弟執迷致貽後悔是為至要 弟芬

欲健身惟有沐浴

沐浴健身之唯一法門也而欲得高尚潔淨之浴室惟有大中堂浴室(法大馬路三十四號)...設備高尚最價廉之浴室內中裝璜精緻服務周到招待週到一切均屬...不信一試

營業時間

上午十時起至下午十二時止

價目 洗浴每位大洋五角 擦背每位大洋一元